

## CE ESTE AGI ONLINE?

AGI Online este un program informatic gratuit care îți permite să completezi electronic Cererea de plată. Aplicația poate fi folosită oriunde există un computer conectat la Internet: la domiciliu, la sediul exploatației, la primărie, la centrul APIA etc.

AGI Online îți pune la dispoziție lista parcelelor pentru care ai solicitat sprijin în anul anterior, cu suprafețele determinate în urma controalelor realizate de specialiștii Agenției, precum și schița parcelelor agricole.

Pentru fiecare parcelă în parte, poți modifica, corecta sau completa datele în conformitate cu informațiile noi referitoare la suprafață și cultură, și, de asemenea, schița parcelei. Programul realizează verificări ale datelor pe care le înscrii și, dacă acestea nu sunt complete sau au necorelări evidente, va afișa o avertizare, ajutându-te astfel să completezi corect Cererea de plată.

De asemenea, poți stabili datele finale pe parcursul mai multor zile, așa încât, dacă ai nevoie de verificări, poți să întrerupi lucrul cu aplicația și apoi să îl reiei, având păstrate datele completate anterior. Astfel, te poți deplasa pe teren sau poți solicita sprijin pentru identificarea corectă a parcelei și completarea suprafeței acesteia.

## CUM POȚI FOLOSI APLICAȚIA GEOSPATIALĂ AGI ONLINE PENTRU COMPLETAREA CERERII DE PLATĂ?

Pentru a completa Cererea de plată folosind această aplicație, ai nevoie de un nume de utilizator și o parolă pe care numai tu le cunoști. Este recomandat ca, la prima logare în aplicație, să fie schimbată parola primită, ca să fii sigur că numai tu ai acces. Pentru recuperarea parolei uitate, este necesar a fi comunicată responsabilului de dosar o adresă de e-mail validă, iar recuperarea parolei se poate face conform indicațiilor din Instrucțiunile de utilizare a aplicației AGI Online.

Pentru a învăța cum să folosești programul, poți folosi butonul „Ghidul utilizatorului” din aplicație, unde vei găsi instrucțiunile de utilizare. Poți, de asemenea, să consulți instrucțiunile pe Internet, poți participa la sesiunile de instruire realizate de APIA sau poți cere sprijin specialiștilor APIA.

Pentru detalii suplimentare accesează  
[www.apia.org.ro](http://www.apia.org.ro)

Completarea electronică  
a Cererii de plată

APLICAȚIA GEOSPATIALĂ

AGI Online

2026

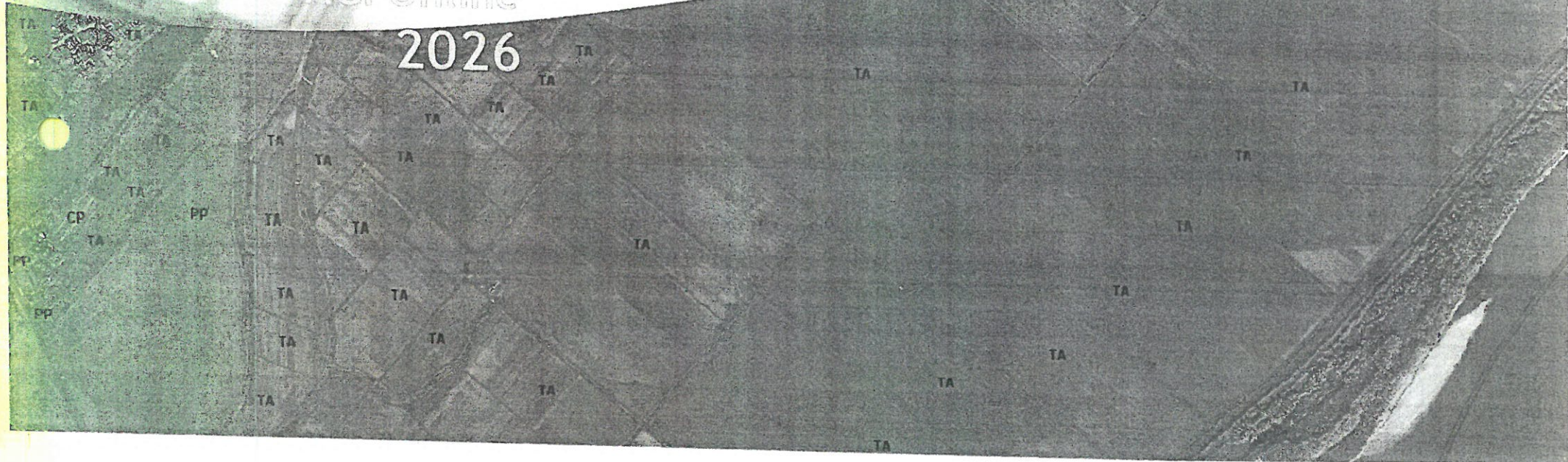

## DE CE SĂ FOLOSEȘTI AGI ONLINE?

- Poți face completarea Cererii de plată pe parcursul mai multor ședințe de lucru, cu mai multă atenție și mai corect.
- Nu mai este nevoie să desenezi parcelele pe hărți de hârtie.
- În timp ce lucrezi poți afla:
  - ce suprafață ai desenat pe hartă;
  - dacă parcela desenată se suprapune peste cele desenate de alți fermieri;
  - dacă ai declarat o suprafață mai mare decât suprafața cului fizic.
- Riscul depunerii unei cereri de plată incorecte este mult mai mic, ca și riscul de a primi sancțiuni din această cauză.
- În anul următor completării electronice a Declarației de suprafață, tot ce trebuie să faci este să verifici dacă există modificări în Cerere și să faci numai acele modificări, realizând o importantă economie de timp.
- Declarația de suprafață completată de tine va fi automat introdusă în Sistemul Integrat de Administrare și Control - aplicație prin care APIA verifică Cererea ta de plată. Astfel, autorizarea la plată se va face într-un timp mai scurt și vei primi sprijinul financiar mai repede.
- Vei putea accesa rezultatele controalelor din anii precedenți.
- Atunci când completezi Cererea de plată actualizezi doar datele ce au suferit modificări față de anul anterior. Se reduce timpul de completare a cererii la sediul APIA iar obabilitatea de a introduce date greșite este mai mică.
- Responsabilitatea datelor declarate și digitizarea parcelelor îți aparține, de aceea trebuie să declari corect suprafețele și culturile utilizate în anul de cerere curent.

## CE TREBUIE SĂ ȘTII...

- Cererea de plată se completează electronic, folosind AGI Online.
- Cererea de plată poate fi semnată electronic, utilizând funcționalitățile disponibile în interfața aplicației APLICAȚIA GEOSPATIALĂ AGI Online. Pașii de lucru pentru utilizarea semnăturii electronice sunt descriși în Instrucțiunile de Utilizare a Aplicației AGI Online, disponibile pe site-ul APIA sau direct în interfața aplicației.
- Cererea de plată trebuie înregistrată la APIA, în registratura electronică, pentru a fi preluată pe fluxul de lucru în vederea acordării sprijinului.
- Dacă nu ai primit un număr de înregistrare, înseamnă că nu ai depus Cererea de plată.
- Trebuie să fii atent la mesajele de atenționare pe care le afișează programul AGI Online, pentru a evita să primești solicitări ulterioare de clarificare din partea APIA și pentru a avea o Cerere completă cât mai corectă.
- Este recomandată consultarea periodică a site-ului APIA, pentru a fi la curent cu ultimele informații puse la dispoziție de instituția noastră.
- Pentru o cât mai eficientă comunicare între fermieri și angajații APIA, în scopul facilitării transmiterii și recepționării informațiilor necesare depunerii Cererii de Plată și a gestionării pe fluxul de administrare a intervențiilor de sprijin solicitate, este indicată furnizarea numărului de telefon și a adresei de e-mail utilizate de către fermieri.



Ministerul Agriculturii și Dezvoltării Rurale  
Agenția de Plăți și Intervenție pentru Agricultură  
Bd. Carol I nr. 17, sector 2, București

### Completarea electronică a Cererii de plată

Puncte de Acces AGI Online aproape de tine  
(destinate celor care nu au acces la Internet)

- centrele județene și locale APIA;
- primării.

Aplicația AGI Online este pusă la dispoziția  
fermierilor, în mod gratuit, de către  
Agenția de Plăți și Intervenție pentru Agricultură  
și poate fi accesată la adresa

<http://agi.apia.org.ro/agionline>

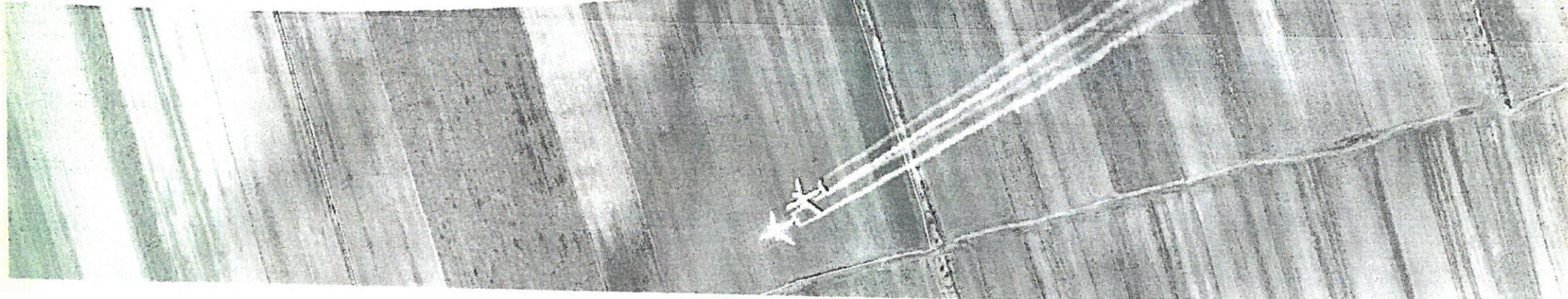



Ministerul Agriculturii și Dezvoltării Rurale  
Agenția de Plăți și Intervenție pentru Agricultură  
Bd. Carol I nr. 17, sector 2, București

## AJUTOARE NAȚIONALE TRANZITORII SECTOR ZOOTEHNIC SPECIILE OVINE / CAPRINE

- 2026 -



Beneficiarii Ajutoarelor Naționale Tranzitorii sunt:

- persoane fizice;
- persoane fizice autorizate, întreprinderi individuale, întreprinderi familiale constituite potrivit prevederilor Ordonanței de Urgență a Guvernului (O.U.G.) nr. 44/2008 privind desfășurarea activităților economice de către persoanele fizice autorizate, întreprinderile individuale și întreprinderile familiale, cu modificările și completările ulterioare;
- persoane juridice.

### Documente generale obligatorii

- copie de pe cartea de identitate / pașaport/ certificatul de înregistrare la oficiul registrului comerțului/ certificatul de înregistrare fiscală, după caz, precum și copie de pe datele de identificare ale reprezentantului, respectiv carte de identitate/ pașaport;
- document coordonate bancare.

### Condițiile de acordare a Ajutoarelor Naționale Tranzitorii

Ajutoarele Naționale Tranzitorii pentru speciile ovine/caprine se acordă pentru femelele ovine/caprine, identificate conform legislației în domeniu, care îndeplinesc cumulativ următoarele condiții:

- a) efectivul din exploatarea cu cod ANSVSA (Autoritatea Națională Sanitară Veterinară și pentru Siguranța Alimentelor) înregistrată în Baza

Națională de Date (BND) să fie de minimum 50 de capete de femele ovine/25 de capete de femele caprine, care au împlinit vârsta de minim un an la data de 31 martie a anului în care se face solicitarea ajutorului;

b) efectivul de femele ovine/femele caprine pentru care se solicită prima să fie înscris în BND la data solicitării ajutorului;

c) efectivul de femele ovine/femele caprine pentru care se solicită ajutor național tranzitoriu să fie menținut în exploatarea/exploatarea cu cod ANSVSA menționată/menționate în cerere pe o perioadă de reținere de 100 de zile de la data limită de depunere.

Sunt eligibile la plată inclusiv femelele de ovine și/sau femelele de caprine care până la finalul perioadei de reținere de 100 de zile au intrat, respectiv au ieșit în/din exploatarea cu cod ANSVSA deținute de același beneficiar sau în/din exploatarea asociațiilor/cooperativelor/grupurilor de producători în care au fost transferate temporar pentru pășunat.

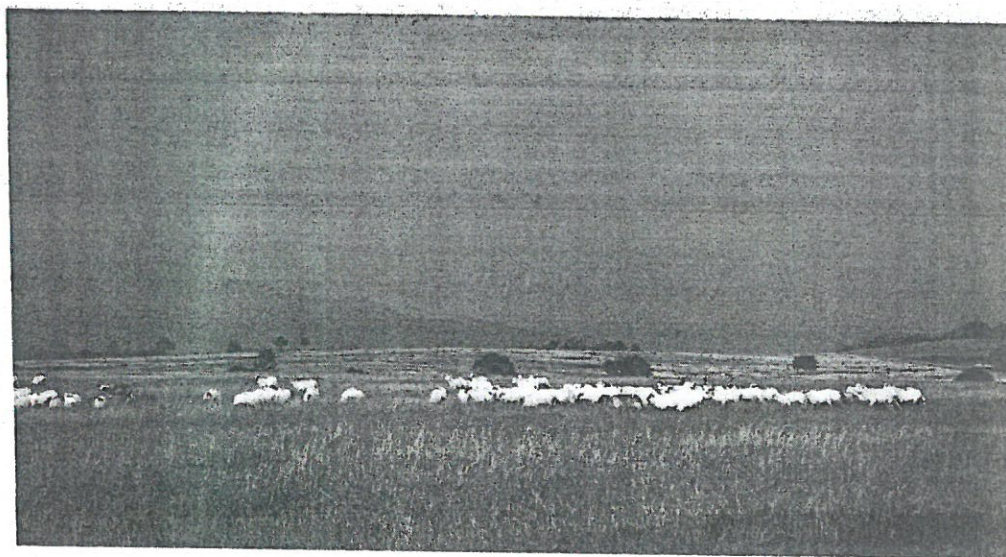

## Legislația europeană

- Regulamentul (UE) nr. 2021/2116 al Parlamentului European și al Consiliului din 2 decembrie 2021 privind finanțarea, gestionarea și monitorizarea Politicii Agricole Comune și de abrogare a Regulamentului (UE) nr. 1306/2013, cu modificările și completările ulterioare;

- Regulamentul (UE) 2021/2115 al Parlamentului European și al Consiliului din 2 decembrie 2021 de stabilire a normelor privind sprijinul pentru planurile strategice care urmează a fi elaborate de statele membre în cadrul Politicii Agricole Comune (planurile strategice PAC) și finanțate de Fondul European de Garantare Agricolă (FEGA) și de Fondul European Agricol pentru Dezvoltare Rurală (FEADR) și de abrogare a Regulamentelor (UE) nr. 1305/2013 și (UE) nr. 1307/2013, cu modificările și completările ulterioare;

- Regulamentul delegat (UE) 2022/126 al Comisiei din 7 decembrie 2021 de completare a Regulamentului (UE) 2021/2115 al Parlamentului European și al Consiliului cu cerințe suplimentare referitoare la anumite tipuri de intervenții specificate de statele membre în planurile lor strategice PAC pentru perioada 2023-2027 în temeiul regulamentului respectiv, precum și cu norme privind raportul pentru standardul GAEC 1 (bune condiții agricole și de mediu), cu modificările și completările ulterioare;

- Regulamentul delegat (UE) 2022/127 al Comisiei din 7 decembrie 2021 de completare a Regulamentului (UE) 2021/2116 al Parlamentului European și al Consiliului cu norme privind agențiile de plăți și alte organisme, gestiunea financiară, verificarea conturilor, garanțiile și utilizarea monedei euro, cu modificările și completările ulterioare;

- Regulamentul de punere în aplicare (UE) 2022/1173 al Comisiei din 31 mai 2022 de stabilire a normelor de aplicare a Regulamentului (UE) 2021/2116 al Parlamentului European și al Consiliului în ceea ce privește sistemul integrat de administrare și control din cadrul Politicii Agricole Comune.

## Legislația națională

- Planul Strategic PAC 2023 -2027;

- Hotărârea de Guvern nr. 1571/2022 privind stabilirea cadrului general de implementare a intervențiilor aferente sectoarelor vegetal și zootehnic din cadrul Planului Strategic PAC 2023-2027, finanțate din Fondul European de Garantare Agricolă și de la bugetul de stat, cu modificările și completările ulterioare.

- Ordinul nr. 125/2024, cu modificările și completările ulterioare, pentru aprobarea criteriilor de eligibilitate, a documentelor justificative și a condițiilor pentru implementarea intervențiilor aferente sectoarelor vegetal și zootehnic prevăzute la art. 1 alin. (2) lit. c) din Hotărârea Guvernului nr. 1571/2022 privind stabilirea cadrului general de implementare a intervențiilor aferente sectoarelor vegetal și zootehnic din cadrul Planului strategic PAC 2023-2027, finanțate din Fondul European de Garantare Agricolă și de la bugetul de stat, începând cu anul de cerere 2024, cu modificările și completările ulterioare;

- Ordinul nr. 268/2025 pentru aprobarea sistemului de sancțiuni aplicabil intervențiilor și ajutoarelor naționale tranzitorii în sectoarele vegetal și zootehnic, aferente cererilor de plată începând cu anul de cerere 2025, cu modificările și completările ulterioare.





Ministerul Agriculturii și Dezvoltării Rurale  
Agenția de Plăți și Intervenție pentru Agricultură  
Bd. Carol I nr. 17, sector 2, București

## AJUTOARE NAȚIONALE TRANZITORII SECTOR ZOOTEHNIC SPECIA BOVINE

- 2026 -

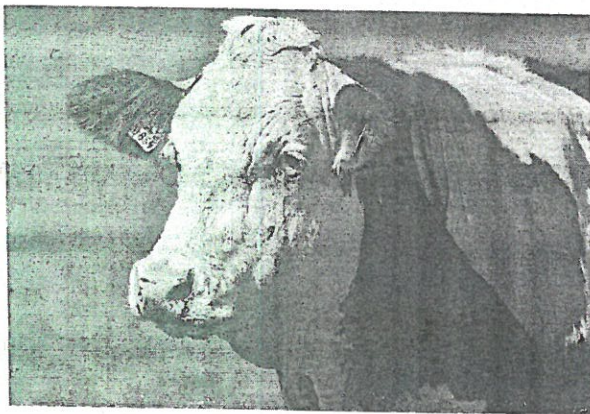

Ajutoarele naționale tranzitorii în sectorul zootehnic, specia bovine, prevăzute în Anexa VI din Planul Strategic PAC 2023-2027 al României se acordă anual conform prevederilor art.1, alin. (2), lit.c) din HG nr.1571/2022 privind stabilirea cadrului general de implementare a intervențiilor aferente sectoarelor vegetal și zootehnic din cadrul Planului strategic PAC 2023-2027, finanțate din Fondul european de garantare agricolă și de la bugetul de stat, cu modificările și completările ulterioare, pentru următoarele intervenții:

a) schemă decuplată de producție, specia bovine, în sectorul lapte;

b) schemă decuplată de producție, specia bovine, în sectorul carne.

**A. AJUTORUL NAȚIONAL TRANZITORIU PENTRU LAPTE DE VACĂ - PLATĂ DECUPLATĂ DE PRODUCȚIE, ANTZ 7, se acordă producătorilor agricoli care îndeplinesc cumulativ următoarele condiții, în funcție de data înființării exploatației, astfel:**

a) la data solicitării ANTZ 7, fermierul trebuie să dețină în exploatația cu cod ANSVSA și înregistrată în BND cel puțin un animal din specia bovine, identificat și înregistrat în conformitate cu legislația sanitar-veterinară în vigoare;

b) solicitantul să fi produs și valorificat o cantitate de minimum 3 tone de lapte în perioada de referință a exploatației.

**Perioade de referință ANTZ 7:**

- 01.01.2018-31.12.2018 - pentru exploatațiile înființate până la data de 31.12.2018 inclusiv
- 01.03.2022-28.02.2023 - pentru exploatațiile înființate în perioada 01.01.2019-28.02.2023 inclusiv
- 01.03.2023-03.04.2024 - pentru exploatațiile înființate în perioada 01.03.2023-03.04.2024 inclusiv
- 04.04.2024-02.03.2025 - pentru exploatațiile înființate în perioada 04.04.2024-02.03.2025 inclusiv
- 03.03.2025-15.03.2026 - pentru exploatațiile înființate în perioada 03.03.2025-15.03.2026 inclusiv.



Plata ANTZ 7 se acordă pentru o cantitate de minim 3 tone de lapte produsă și valorificată în perioada de referință a exploatației cu cod ANSVSA, în cantumuri diferențiate, calculate de APJA, în funcție de cantitatea produsă și valorificată în perioada de referință a anului de cerere curent, respectiv în perioada 03.03.2025-15.03.2026 pe aceeași exploatație cu cod ANSVSA.

**B. AJUTORUL NAȚIONAL TRANZITORIU PENTRU CARNE DE VITĂ ȘI MÂNZAT - PLATĂ DECUPLATĂ DE PRODUCȚIE, ANTZ 8, se acordă producătorilor agricoli care îndeplinesc cumulativ următoarele condiții, în funcție de data înființării exploatației, astfel:**

a) la data solicitării ANTZ 8, fermierul trebuie să dețină în exploatația cu cod ANSVSA și înregistrată în BND cel puțin un animal din specia bovine, identificat și înregistrat în conformitate cu legislația sanitar-veterinară în vigoare;

b) solicitantul deține un efectiv de minimum 3 capete bovine cu vârsta de minimum 16 luni, înregistrat în BND, la data de referință a exploatației cu cod ANSVSA;

**Date de referință ANTZ 8:**

- 31.01.2018 - pentru exploatațiile înființate până la data de 31.01.2018 inclusiv
- 28.02.2023 - pentru exploatațiile înființate în perioada 01.02.2018-28.02.2023 inclusiv
- 03.04.2024 - pentru exploatațiile înființate în perioada 01.03.2023-03.04.2024 inclusiv
- 02.03.2025 - pentru exploatațiile înființate în perioada 04.04.2024-02.03.2025 inclusiv
- 15.03.2026 - pentru exploatațiile înființate în perioada 03.03.2025-15.03.2026 inclusiv

Plata ANTZ 8 se acordă pentru un efectiv de minim 3 bovine cu vârsta de minimum 16 luni, precum și pentru tineretul bovin mascul și/sau femel cu vârsta de minimum 7 luni, deținut în exploatația cu cod ANSVSA, la data de referință a exploatației, în

cuantumuri diferențiate, calculate de APIA, în funcție de efectivul de bovine deținut pe aceeași exploatație cu cod ANSVSA, la data de referință a anului de cerere curent, respectiv la data de 15.03.2026.

#### Documente generale necesare acordării ANTZ care se depun împreună cu cererea

- copie de pe cartea de identitate / pașaport/ certificatul de înregistrare la oficiul registrului comerțului / certificatul de înregistrare fiscală, după caz, iar în cazul reprezentantului, copie de pe datele de identificare, respectiv carte de identitate / pașaport;
- dovada deținerii unui cont bancar activ;
- procură notarială în cazul în care fermierul persoană fizică împuternicește o persoană pentru depunerea cererii unice de plată în numele său ori pentru a-l reprezenta în relația cu APIA.

#### Documente specifice ANTZ 7 care se depun împreună cu cererea:

În funcție de tipul de valorificare lapte și forma de organizare a solicitantului, documentele care atestă cantitatea de minimum 3 tone lapte produsă și valorificată în perioada de referință a exploatației cu cod ANSVSA, precum și pentru cantitatea produsă și valorificată în perioada de referință a anului de cerere curent, respectiv în perioada 03.03.2025-03.03.2026, sunt următoarele, după caz:

a) în cazul valorificării către prim-cumpărător, dacă acesta nu figurează înregistrat în evidențele APIA, respectiv în Registrul prim-cumpărătorilor, cu cantități de lapte valorificate de către solicitanți, către prim-cumpărători:

(i) copia contractului cu un prim-cumpărător, încheiat pentru o perioadă de minimum 6 luni, valabil în perioada de referință, însoțită de facturi/documente contabile în cazul producătorului PJ/PFA/II/IF; sau

(ii) copia contractului cu un prim-cumpărător,

încheiat pentru o perioadă de minimum 6 luni, valabil în perioada de referință, însoțită de : factura fiscală sau filele din carnetul de comercializare a produselor din sectorul agricol, care să ateste valorificarea laptelui, în baza contractului încheiat între solicitant și prim-cumpărător și de copia de pe atestatul de producător, în cazul producătorului persoană fizică; sau

(iii) dovada emisă de prim-cumpărător care atestă pentru fiecare exploatație cu cod ANSVSA, perioada și cantitatea de lapte valorificată, în baza contractului încheiat între solicitant și prim-cumpărător.

b) în cazul altor tipuri de valorificare:

(i) în cazul valorificării laptelui de către producătorul persoană fizică: copie de pe factura fiscală sau copie de pe fila/filele din carnetul de comercializare a produselor din sectorul agricol, din care rezultă cantitatea de lapte valorificată, însoțită de copie de pe atestatul de producător;

(ii) în cazul valorificării laptelui de către producătorul PJ/PFA/II/IF: copii de pe rapoarte fiscale de închidere zilnică/ factură/ facturi/documente contabile din care rezultă cantitatea de lapte valorificată

(iii) în cazul valorificării laptelui de către producător, prin intermediul automatelor de lapte: copie de pe avizul de însoțire a mărfii și de pe documentele fiscale de încasare a valorii aferente laptelui valorificat/ documente contabile/ copie de pe factura/ facturile pentru producătorul PJ/PFA/II/IF sau copie de pe fila/filele din carnetul de comercializare a produselor din sectorul agricol însoțită(e) de copii de pe atestatul de producător și de pe înregistrarea sanitar-veterinar pentru valorificare, pentru producătorul persoană fizică;

(iv) în cazul valorificării laptelui, de către producători, prin unități de procesare proprii: copie de pe avizele de însoțire a mărfii care atestă livrarea și de pe notele de intrare-recepție la unitatea proprie de procesare sau documente contabile, din care să rezulte cantitatea de lapte livrată și

recepționată, precum și copie de pe certificatul constatator emis de ONRC din care să reiasă obiectul de activitate, respectiv procesare lapte pentru PJ/PFA/II/IF sau un document însoțit prin semnătură de către beneficiar din care să rezulte cantitatea de lapte produsă și procesată la unitatea proprie însoțit de înregistrarea sanitară veterinară pentru procesare, în cazul persoanelor fizice.

Fermierul nu este obligat să prezinte documente justificative privind valorificarea laptelui pentru cantitățile de lapte valorificate și înregistrate în Registrul prim-cumpărătorilor pentru cantitățile de lapte înscrise în RCL și puse la dispoziție de către APIA.

**Notă: Fermierii cu exploatații înființate după data de 15.03.2026 nu pot beneficia de ANTZ 7 și / sau ANTZ 8 în Campania 2026.**

#### LEGISLAȚIE

• Planul Strategic PAC al României 2023 -2027, aprobat de către Comisia Europeană prin Decizia de punere în aplicare C(2022) 8783 din 7 decembrie 2022, cu modificările și completările ulterioare.

• Hotărârea de Guvern nr. 1571/2022, privind stabilirea cadrului general de implementare a intervențiilor aferente sectoarelor vegetal și zootehnic din cadrul Planului Strategic PAC 2023-2027, finanțate din Fondul European de Garantare Agricolă și de la bugetul de stat, cu modificările și completările ulterioare.

• Ordinul nr. 125/2024 pentru aprobarea criteriilor de eligibilitate, a documentelor justificative și a condițiilor pentru implementarea intervențiilor aferente sectoarelor vegetal și zootehnic prevăzute la art. 1 alin. (2) lit. c) din Hotărârea Guvernului nr. 1571/2022 privind stabilirea cadrului general de implementare a intervențiilor aferente sectoarelor vegetal și zootehnic din cadrul Planului Strategic PAC 2023-2027, finanțate din Fondul European de Garantare Agricolă și de la bugetul de stat, începând cu anul de cerere 2024, cu modificările și completările ulterioare.



Ministerul Agriculturii și Dezvoltării Rurale  
Agenția de Plăți și Intervenție pentru Agricultură  
Bd. Carol I nr. 17, sector 2, București

## NORME PRIVIND CONDIȚIONALITATEA

- 2026 -



În anul 2026, fermierii pot beneficia de sprijin financiar finanțat din Fondul European de Garantare Agricolă și de Fondul European Agricol pentru Dezvoltare Rurală dacă respectă normele privind condiționalitatea, care cuprind:

a) Cerințele legale în materie de gestionare (SMR)

b) Standardele privind bunele condiții agricole și de mediu ale terenurilor (GAEC),

grupate pe următoarele domenii:

● clima și mediul, inclusiv apa, solul și biodiversitatea ecosistemelor;

- sănătatea publică și sănătatea plantelor;
- bunăstarea animalelor.

Fermierii trebuie să respecte și normele privind condiționalitatea socială.

România aplică mecanismul condiționalității sociale începând cu data de 1 ianuarie 2025.

Fermierii trebuie să respecte normele privind condiționalitatea prevăzute la art. 12 din Reg. (UE) 2021/2115 (cu excepția ajutoarelor naționale tranzitorii), astfel cum sunt stabilite în anexa III la regulamentul menționat, în

secțiunea 3.10 din PS 2023-2027 și în Anexa la Ordinul MADR/MMAP/ANSVSA nr. 54/570/32/2023, cu modificările și completările ulterioare, pe întreaga exploatare agricolă și pe tot parcursul anului de cerere.

În domeniul Clima și mediul sunt incluse următoarele norme de condiționalitate:

### Aspectul: Schimbările climatice (atenuare și adaptarea la acestea)

**GAEC 1 - Menținerea pajiștilor permanente pe baza unui raport proporțional între pajiștile permanente și suprafața agricolă la nivel național în comparație cu anul de referință 2018.**

Reducerea maximă este de 10% în comparație cu anul de referință.

- Obiectivul principal al standardului îl constituie clauza generală de salvagardare împotriva conversiei către alte utilizări agricole, pentru menținerea stocurilor de carbon.

**GAEC 2 - Protejarea zonelor umede și a turbăriilor.**

- Obiectivul principal al acestui standard este protejarea solurilor bogate în carbon.

Standardul GAEC 2 vizează zonele umede și turbăriile desemnate arii naturale protejate, inclusiv zonele umede de importanță internațională (situri Ramsar) care se suprapun total sau parțial cu anumite categorii de arii naturale protejate și care beneficiază de un statut de protecție, precum și zonele umede și turbăriile situate în afara ariilor naturale protejate pentru care se aplică măsurile minime de conservare stabilite de autoritatea competentă.

**GAEC 3 - Interdicția de a incendia miriștile, cu excepția cazurilor justificate din motive fitosanitare.**



**GAEC 10 - Interdicția de a incendia vegetația pajiștilor permanente (GAEC suplimentar).**

- Obiectivul principal al standardelor GAEC 3 și GAEC 10 îl constituie menținerea nivelului de materie organică din sol.

Aspectul: Apă

**SMR 1 - Directiva 2000/60/CE a Parlamentului European și a Consiliului din 23 octombrie 2000 de stabilire a unui cadru de politică comunitară în domeniul apei (JO L 327, 22.12.2000, p. 1): art. 11 alin. (3) lit. (e) și, în ceea ce privește cerințele obligatorii referitoare la controlul surselor difuze de poluare cu fosfați, art. 11 alin. (3) lit. (h).**

**SMR 2 - Directiva Consiliului 91/676/CEE din 12 decembrie 1991 privind protecția apelor împotriva poluării cu nitrați proveniți din surse agricole (JO L 375, 31.12.1991, p. 1): art. 4 și 5.**

Pentru protecția apelor împotriva poluării cu nitrați proveniți din surse agricole, fermierii care dețin sau administrează exploatarea agricolă au obligația de a respecta prevederile „Programului de acțiune pentru protecția apelor împotriva poluării cu nitrați proveniți din surse agricole”, prevăzut în anexa nr. 2 la Ordinul Ministrului Mediului, Apelor și Pădurilor și al Ministrului Agriculturii și Dezvoltării Rurale nr. 333/165/2021, cu modificările și completările ulterioare.

**GAEC 4 - Crearea de zone tampon de-a lungul cursurilor de apă.**

- Obiectivul principal îl constituie protecția cursurilor de apă împotriva poluării și a formării de șiroaie.

#### Aspectul: Solul (protecție și calitate)

GAEC 5 - Gestionarea lucrărilor solului, reducerea riscului de degradare și eroziune a solului, inclusiv luarea în considerare a unghiului pantei.

• Obiectivul principal al acestui standard este gestionarea minimă a terenului pentru a reflecta condițiile specifice ale locului în scopul limitării eroziunii.

Terenul agricol amenajat cu terase trebuie să fie întreținut în bune condiții agricole și de mediu, chiar dacă nu mai este folosit pentru producție: taluzurile să fie înierbate, iar pe taluz și pe banchetă să distrugă buruienile care constituie gatație invazivă.

GAEC 6 - Acoperirea minimă a solului pentru a evita solul descoperit în perioadele cele mai sensibile.

• Obiectivul standardului GAEC 6 este de a proteja solurile în perioadele și în zonele cele mai sensibile.

Perioada cea mai sensibilă pentru sol este perioada de vară (15 iunie-30 septembrie) caracterizată prin temperaturi foarte ridicate, lipsa precipitațiilor, secetă pedologică și atmosferică, alte fenomene meteo extreme care pot cauza uscarea excesivă a solului și apariția fenomenelor de eroziune, degradare și deșertificare.

GAEC 6 se aplica exploatațiilor agricole cu teren arabil și culturi permanente. GAEC 6 nu se aplică pentru terenurile aflate în pregătire pentru infiintarea de livezi, vii și alte culturi permanente. Regimul de teren în pregătire pentru culturi permanente poate fi menținut pe o perioadă de maximum 3 ani, perioadă care începe cu primul an în care s-a solicitat sprijin. GAEC 6 nu se aplică pentru terenurile agricole ocupate cu sere și solarii.

GAEC 7 - Rotația culturilor pe terenuri arabile, cu excepția culturilor care cresc sub apă și diversificarea culturilor pe terenul arabil.

• Obiectivul principal al acestui standard este păstrarea potențialului solurilor.

Standardul GAEC 7 este respectat de către fermieri, fie prin aplicarea rotației culturilor pe terenul arabil, fie prin diversificarea culturilor pe terenul arabil.

Fermierii care dețin exploatații a căror dimensiune maximă nu depășește 30ha de suprafață agricolă declarată sunt scutiți de la aplicarea sancțiunilor administrative aferente GAEC 7.

#### Aspectul: Biodiversitate și peisaj (protecție și calitate)

SMR 3 - Directiva 2009/147/CE a Parlamentului European și a Consiliului din 30 noiembrie 2009 privind conservarea păsărilor sălbatice (JO L 20, 26.1.2010, p. 7): art. 3 alin. (1),

art. 3 alin. (2) lit. (b), art. 4 alin. (1), (2) și (4).

SMR 4 - Directiva 92/43/CEE a Consiliului din 21 mai 1992 privind conservarea habitatelor naturale și a speciilor de floră și faună sălbatică (JO L 206, 22.7.1992, p. 7): art. 6 alin. (1) și (2).

#### GAEC 8

→ Menținerea elementelor de peisaj;

→ Interzicerea tăierii gardurilor vii și a arborilor în perioada de reproducere și creștere a păsărilor;

→ Măsuri pentru evitarea speciilor de plante invazive.

GAEC 9 - Interzicerea conversiei sau aratului pajiștilor permanente desemnate drept pajiști permanente sensibile din punct de vedere ecologic din cadrul siturilor Natura 2000.

În domeniul Sănătate publică și sănătatea plantelor, cerințele legale în materie de gestionare sunt următoarele:

#### Aspectul: Siguranța alimentară

SMR 5 - Regulamentul (CE) nr. 178/2002 al Parlamentului European și al Consiliului din 28 ianuarie 2002 de stabilire a principiilor și a cerințelor generale ale legislației alimentare, de instituire a Autorității Europene pentru Siguranța Alimentară și de stabilire a procedurilor în domeniul siguranței produselor alimentare (JO L 31, 1.2.2002, p. 1): art. 14 și 15, art. 17 alin. (1) și art. 18, 19 și 20.

SMR 6 - Directiva Consiliului 96/22/CE din 29 aprilie 1996 privind interzicerea utilizării anumitor substanțe cu efect hormonal sau tireostatic și a substanțelor betaagoniste în creșterea animalelor și de abrogare a Directivelor 81/602/CEE, 88/146/CEE și 88/299/CEE (JO L 125, 23.5.1996, p. 3): art. 3 lit. (a), (b), (d) și (e) și art. 4, 5 și 7.

#### Aspectul: Produse de protecție a plantelor

SMR 7 - Regulamentul (CE) nr. 1107/2009 al Parlamentului European și al Consiliului din 21 octombrie 2009 privind introducerea pe piață a produselor fitosanitare și de abrogare a Directivelor 79/117/CEE și 91/414/CEE ale Consiliului (JO L 309, 24.11.2009, p. 1): art. 55 primele două teze.

• Obiectivul cerinței SMR 7 îl constituie introducerea pe piață doar a produselor de protecție a plantelor omologate potrivit reglementărilor în vigoare, asigurarea unui nivel ridicat de protecție atât a sănătății oamenilor și al animalelor, cât și al mediului, îmbunătățirea producției agricole, precum și funcționarea pieței interne prin armonizarea normelor de introducere pe piață a produselor fitosanitare.

SMR 8 - Directiva 2009/128/CE a Parlamentului European și a Consiliului din 21 octombrie 2009 de stabilire a unui cadru de acțiune comunitară în vederea utilizării durabile a pesticidelor (JO L 309, 24.11.2009, p. 71): art. 5 alin. (2) și art. 8 alin. (1)-(5); art. 12 în ceea ce privește restricțiile referitoare la utilizarea pesticidelor în zonele protejate definite pe baza Directivei 2000/60/CE privind apa și a legislației privind Natura 2000; art. 13 alin. (1) și (3) în ceea ce privește manipularea și depozitarea pesticidelor și eliminarea resturilor.

• Obiectivul cerinței SMR 8 este cel al unei utilizări durabile a pesticidelor, prin crearea unor sisteme de formare/instruire inițială și suplimentară și certificare pentru distribuitorii, consilierii și utilizatorii profesioniști de pesticide, toate aceste acțiuni contribuind la reducerea riscurilor și efectelor utilizării pesticidelor asupra sănătății umane și asupra mediului.

În domeniul Bunăstarea animalelor, cerințele legale în materie de gestionare sunt următoarele:

#### Aspectul: Bunăstarea animalelor

SMR 9 - Directiva 2008/119/CE a Consiliului din 18 decembrie 2008 de stabilire a normelor minime privind protecția vițelilor (JO L 10, 15.1.2009, p. 7): art. 3 și 4.

Respectarea cerințelor aferente SMR 9 se adresează crescătorilor / proprietarilor / deținătorilor de animale din specia bovine care au obligația să cunoască și să respecte standardele minime pentru protecția vițelilor și să asigure condiții pentru creșterea vițelilor.

SMR 10 - Directiva 2008/120/CE a Consiliului din 18 decembrie 2008 de stabilire a normelor minime de protecție a porcilor (JO L 47, 18.2.2009, p. 5): art. 3 și 4.

Respectarea cerințelor aferente SMR 10 se adresează crescătorilor / proprietarilor / deținătorilor de animale din specia porcinelor care au obligația să cunoască și să respecte standardele minime pentru protecția porcinelor și să asigure condițiile generale de creștere a acestora.

SMR 11 - Directiva 98/58/CE a Consiliului din 20 iulie 1998 privind protecția animalelor de fermă (JO, L 221, 8.8.1998, p. 23): art. 4.

Respectarea cerințelor aferente SMR 11 se adresează crescătorilor / proprietarilor / deținătorilor animalelor de fermă care au obligația să cunoască și să respecte standardele minime pentru protecția animalelor de fermă.



Ministerul Agriculturii și Dezvoltării Rurale  
 Agenția de Plăți și Intervenție pentru Agricultură  
 Bd. Carol I nr. 17, sector 2, București

## CE TREBUIE SĂ ȘTII DESPRE MONITORIZAREA PARCELELOR AGRICOLE

CAMPANIA 2026

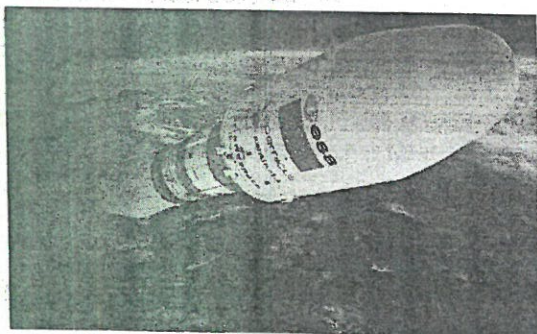

Controlul prin Monitorizare (CbM - Checks by monitoring) a parcelelor agricole reprezintă o procedură de observare, urmărire și evaluare periodică și sistematică a activităților și a practicilor agricole de pe suprafețele agricole, utilizând datele satelitare obținute cu ajutorul sateliților Sentinel din cadrul programului Copernicus sau alte date cu valoare cel puțin echivalentă.

Controlul prin monitorizare este implementat la nivelul întregului teritoriu național, pentru toate parcelele care fac obiectul unei cereri de plată.

### OBIECTIVELE MONITORIZĂRII PARCELELOR AGRICOLE

Controlul prin monitorizare a suprafețelor agricole are trei obiective principale:

- Detectarea din timp a condițiilor de eligibilitate neîndeplinite aferente cererilor de sprijin;
- Informarea beneficiarilor de condițiile de eligibilitate neîndeplinite, de prezența unor suprafețe neeligibile, de folosirea neeligibilă a terenului sau modificarea categoriei de folosință agricolă;
- Posibilitatea modificării de către fermieri a cererilor de plată în vederea prevenirii și nu a aplicării de sancțiuni.

### CUM SE REALIZEAZĂ MONITORIZAREA PARCELELOR AGRICOLE

Procesarea automată a seriilor cronologice de date (imagini satelitare) de-a lungul perioadei de vegetație face posibilă identificarea culturilor și monitorizarea anumitor practici agricole desfășurate pe parcelele declarate de fermieri în cererile de plată. Astfel, controalele prin monitorizare combină datele obținute periodic de la sateliții Sentinel, cu informațiile prezentate de fermieri în cererile de plată. Prin intermediul învățării automate se obțin informații privind tipurile de culturi și activitatea agricolă de pe toate parcelele declarate pentru fiecare schemă de plată.

Rezultatele controlului prin monitorizare sunt evaluate de către prestatorul serviciilor de control prin monitorizare într-un sistem de tip semafor care generează informațiile minime necesare

pentru acceptarea / respingerea conformității / neconformității parcelelor agricole declarate de fermieri (verde: acceptat, roșu: respins).



Codul VERDE - semnifică faptul că parcela este evaluată și confirmată de prestator ca fiind conformă cu condițiile schemei / măsurilor de sprijin solicitate.



Codul ROȘU - semnifică faptul că parcela este evaluată și confirmată de prestator ca fiind neconformă cu condițiile schemei / măsurilor de sprijin solicitate. Necesită acțiuni de clarificare cu fermierul a neconformităților identificate (follow-up).

### CE SE VERIFICĂ PRIN MONITORIZAREA PARCELELOR AGRICOLE

- Categoria de folosință a parcelelor agricole (de exemplu: TA, PP, CP, etc.);
- Tipul culturii agricole (de exemplu: grâu, orz, porumb, etc.);
- Stadiul lucrărilor minime/specifice efectuate la nivel de parcelă;
- Suprafețe incendiate;
- Suprafețe inundate;
- Suprafețe neexploatate;
- Suprafețe neeligibile (neagricole).

## CE SE ÎNTÂMPLĂ CU PARCELELE AGRICOLE SEMAFORIZATE CU ROȘU

Fluxul de lucru al controlului prin monitorizare presupune efectuarea mai multor interpretări (iterații) urmate de acțiuni de clarificare cu fermierul a codurilor de neconformitate, respectiv parcele codificate cu semaforizare roșie.

Parcelele în cazul cărora rezultatul algoritmului nu corespunde declarației fermierului sunt marcate cu semaforizare roșie și vor face obiectul unei acțiuni de clarificare cu fermierul a neconformităților identificate (follow-up).

Astfel, ținând cont de articolul 7 din Regulamentul (UE) nr. 1173/2022, precum și prevederile art. 16, alin. 2, lit. c, din OMADR nr. 106/2024 cu modificările și completările ulterioare, fermierii pot aduce modificări cererii de plată fără creșteri de suprafață sau pot retrage total/parțial suprafețele din cererea de plată până la data de 30 septembrie a anului de cerere.

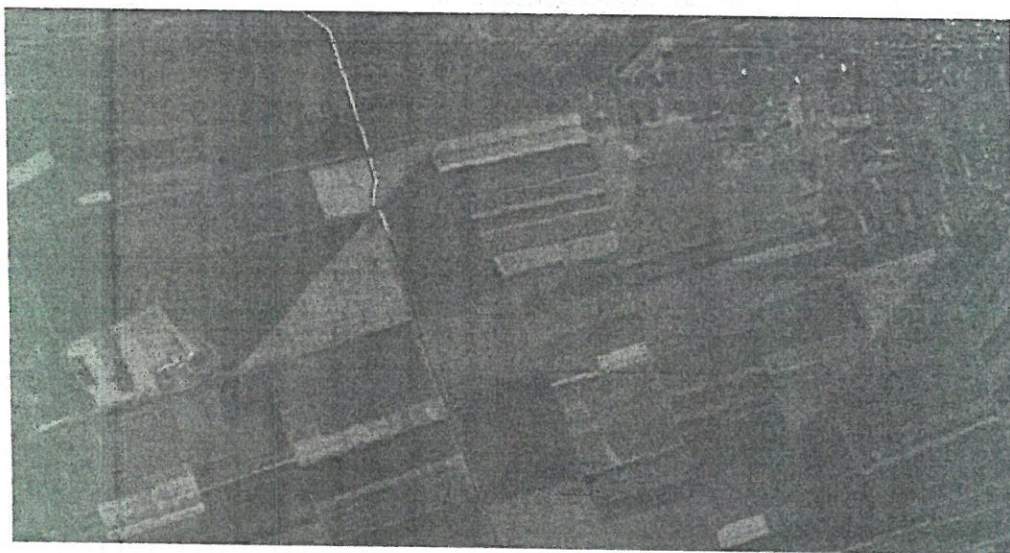

Fotografiile cu identificare geografică (cu geolocație) sunt fotografii digitale cu informații spațiale, temporale și/sau textuale suplimentare care conțin:

- Localizarea geografică a dispozitivului în momentul captării fotografiei (latitudine, longitudine);
- Orientarea (poziția) aparatului foto la momentul fotografierii;
- Ora și data fotografierii;
- Identificarea operatorului;
- Informații despre dispozitivul de fotografiere;
- Înregistrarea altitudinii și a preciziei cu care a fost identificată locația.

Fotografiile cu geolocație se realizează cu aplicația dezvoltată în acest scop de către APIA. Aplicația GeoFoto APIA de preluare și gestionare a fotografiilor cu geolocație este compatibilă cu sistemele de operare Android și IOS. Varianta mobilă a aplicației se poate descărca de pe Magazin Play (pentru telefoanele cu sistemul de operare Android) sau App Store (pentru cele cu IOS).

## BENEFICIILE ALE CONTROLULUI PRIN MONITORIZARE

- Garantarea unei bune gestiuni financiare în ceea ce privește plata subvențiilor pentru fermierii care solicită ajutorul financiar și îndeplinesc condițiile de eligibilitate asumate în cererea de plată;
- Reducerea sancțiunilor prin comunicarea către fermieri în timp real a neconformităților constatate, astfel încât acestea să poată fi remediate în timp util, în conformitate cu prevederile legale.

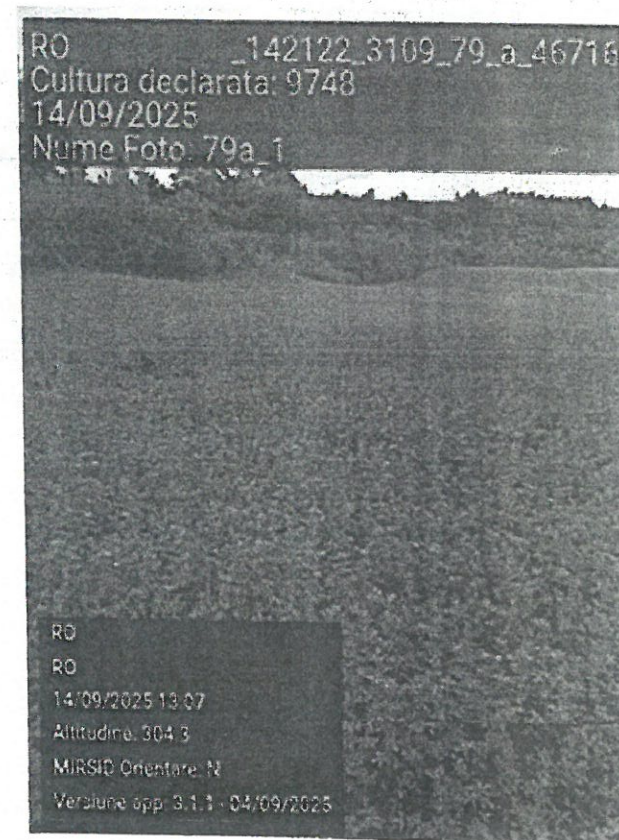



Ministerul Agriculturii și Dezvoltării Rurale  
Agenția de Plăți și Intervenție pentru Agricultură  
Bd. Carol I nr. 17, sector 2, București

## ETAPELE GENERALE ALE DESFĂȘURĂRII CONTROLULUI CLASIC PE TEREN

CAMPANIA 2026

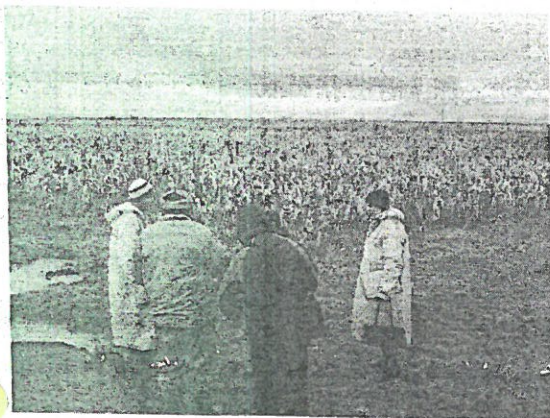

Controlul clasic pe teren reprezintă totalitatea controalelor la fața locului realizate în scopul identificării corecte a parcelelor, a culturilor declarate în cererea de plată, a condițiilor de eligibilitate, precum și pentru verificarea respectării de către fermieri a normelor de condiționalitate, a cerințelor de bază, în ceea ce privește plățile directe, ecoschemele și alte intervenții din PS 2023-2027.

## ETAPELE EFECTUĂRII CONTROLULUI CLASIC PE TEREN

1. Selectarea beneficiarilor în vederea realizării controalelor;
2. Completarea documentației și informarea fermierului (acolo unde scopul de control o impune) cu privire la realizarea controlului;
3. Deplasarea inspectorilor pe teren;
4. Verificarea conformității declarației făcute de fermier în cererea de plată.

Verificarea pe teren se realizează pe toate parcelele care fac obiectul controlului pe teren, în funcție de scopul acestuia.

Scopul controalelor la fața locului este de a determina, în funcție de scop, respectarea cerințelor obligatorii și a cerințelor specifice, asumate de către fermier prin cererea de plată.

Dacă se constată o neconformitate de orice tip ce nu ține de scopul controlului, echipa de inspectorii se autosesizează și înregistrează neconformitatea în raportul de control în vederea asigurării realizării unui control relevant pe teren.

### Se pot efectua controale în lipsa fermierului?

Conform art. 48 (1) al HG nr. 1571/2022 cu modificările și completările ulterioare - controalele la fața locului pot fi anunțate cu condiția ca acest lucru să nu aducă atingere scopului sau eficacității acestora. Durata preavizului nu poate depăși 14 zile. Efectuarea controlului pe teren în vederea identificării/stabilirii suprafeței parcelelor declarate, a verificării culturilor declarate sau activității

minime efectuate, se poate realiza în lipsa fermierului controlat, inspectorul având suficiente elemente pentru identificarea și determinarea suprafețelor declarate în cererea de plată, sub semnătura acestuia.

**În toate cazurile în care se realizează vizite pe teren, se vor efectua fotografiile geoetichetate.**

Neconformitățile depistate în timpul controalelor pe teren sunt aduse la cunoștință beneficiarului, în termen de maximum 90 de zile de la data finalizării controlului pe teren.

În cazul controlului clasic, inspectorul poate folosi toate informațiile alfa-numerice și vectoriale disponibile la momentul controlului în Sistemul Integrat (IACS, AGI Online, LPIS, OSC-monitoring) în vederea stabilirii deciziei conformității/neconformității.

### COLABORAREA ÎNTRE FERMIER ȘI INSPECTORUL DE CONTROL

În cazurile care necesită prezența fermierului pentru efectuarea controlului clasic pe teren, acesta are următoarele obligații:

- Să permită accesul în exploatație a echipei de inspectorii, pentru a verifica: numărul de animale, capacitatea adăpostului, depozitele de materiale (pesticide și fertilizanți chimici), existența platformei de gunoi de grajd, existența instalațiilor utilizate pentru irigație și a celor de administrare a pesticidelor, etc;
- Să prezinte echipei de control toate documentele solicitate, legate de scopul controlului;

- Să permită inspectorilor efectuarea fotografiilor geoetichetate pentru a documenta realizarea controlului dar și pentru a justifica decizia de conformitate sau neconformitate;

- Să ofere orice informații sau clarificări solicitate de către echipa de control;

- Să pună la dispoziție fotografii geoetichetate pentru culturile declarate, elementele de peisaj nou înființate sau zonele neproductive (în cazul în care le deține); aceste fotografii vor

- luate în considerare ca bază pentru evaluarea conformității.

#### Când este necesară prezența fermierului?

Prezența fermierului la controlul pe teren este absolut necesară la sediul exploatației, pentru:

- Verificarea cerințelor și standardelor pentru condiționalitate;

- Verificarea cerințelor obligatorii/specifice pentru intervențiile PD04, PD05, PD06, PD27 și PD28;

- Verificarea angajamentelor privind măsurile și intervențiile de dezvoltare rurală (M10, DR01, DR02, DR04, DR05, DR07, DR08);

- Verificarea normelor de condiționalitate pentru beneficiarii intervențiilor DR07 și DR08;

- Controale efectuate ca urmare a selecțiilor manuale (sesizări, autosesizări, contestații), dacă situația o impune.

Prezența fermierului este necesară:

- Pentru a permite inspectorului accesul în exploatație și verificarea efectivă a elementelor relevante (animale, depozite de materiale, platforme de gunoi de grajd, instalații pentru irigații și pesticide etc.);

- Pentru a prezenta documentele justificative corespunzătoare scopului controlului (caiete de eco-scheme, caiete agromediu/agricultură ecologică, planuri de fertilizare, registre de evidență al fermei, registrul de evidență a tratamentelor cu produse de protecție a plantelor, borderou înstrăinare gunoi de grajd, registrul privind BND, contracte de pășunat, documente pentru irigații etc.).

Inspectorii de control pot solicita prezența fermierului pentru verificarea suprafețelor declarate, în situația în care consideră că le sunt necesare informații suplimentare privind constatările din teren (geometria diferită a parcelelor față de digitizare, identificarea eronată a parcelei digitizate, parcele nou adăugate, etc.)

#### ATENȚIE !!!

În cazul în care fermierul refuză controlul, dosarului îi va fi atribuit un cod de neconformitate care va genera excluderea de la plată pentru toate schemele solicitate de fermier în cererea de plată.

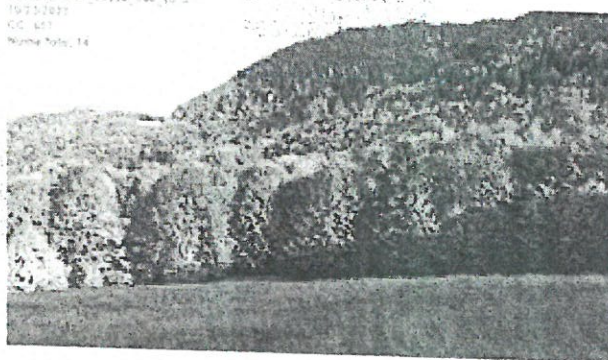

#### ORGANISME DE CONTROL

Echipele de inspectori care efectuează controale delegate în vederea acordării plăților APIA aparțin următoarelor instituții:

- Autoritatea Națională Sanitar Veterinară și pentru Siguranța Alimentelor,
- Autoritatea Națională Fitosanitară,
- Agenția Domeniilor Statului,
- Agenția Națională pentru Zootehnie.

Instituții și organisme de control care efectuează supracontroale în vederea certificării plăților efectuate de APIA:

- Agenția pentru Finanțarea Investițiilor Rurale,
- Curtea de Conturi,
- Curtea Europeană de Conturi,
- Comisia Europeană.





Ministerul Agriculturii și Dezvoltării Rurale  
**Agenția de Plăți și Intervenție pentru Agricultură**  
 Bd. Carol I nr. 17, sector 2, București

## APIA - CONTINUĂM ÎMPREUNĂ!

Depune Cererea de Plată  
 în perioada:  
**16 martie - 5 iunie 2026**  
 inclusiv

În anul 2026 poți beneficia de sprijin financiar prin următoarele intervenții aferente sectoarelor vegetal și zootehnic, în conformitate cu Planul național strategic PNS 2023-2027, sprijin finanțat de Fondul European de Garantare Agricolă, de Fondul European Agricol pentru Dezvoltare Rurală și de la bugetul național:

### 1. plățile directe decuplate prevăzute în PNS 2023-2027:

- PD-01: sprijinul de bază pentru venit în scopul sustenabilității - BISS;
- PD-02: sprijinul redistributiv complementar pentru venit în scopul sustenabilității - CRISS;
- PD-03: sprijinul complementar pentru venit pentru tinerii fermieri - CIS-YF;
- schemele pentru climă, mediu și bunăstarea animalelor, denumite în continuare ecoscheme, după cum urmează:  
 a. ecoscheme în sectorul vegetal:

- PD-04: practici benefice pentru mediu aplicabile în teren arabil;
- PD-05: practicarea unei agriculturi prietenoase cu mediul în fermele mici, respectiv gospodăriile tradiționale;
- PD-06: înierbarea intervalului dintre rânduri în plantațiile pomicole, viticole, pepiniere și hameiști;
- PD-28: menținerea de zone neproductive și/sau înființarea de elemente noi de peisaj pe terenurile arabile;

#### b. ecoscheme în sectorul zootehnic:

- PD-07: creșterea nivelului de bunăstare a vacilor de lapte;
- PD-08: măsură pentru bunăstarea tineretului bovin la îngrășat;
- PD-27: creșterea nivelului de bunăstare a bovinelor prin pășunat extensiv pe pajiști în condiții optime de sustenabilitate.

### 2. CIS, sprijinul cuplat pentru venit:

#### a) intervenții în sectorul vegetal:

- PD-09: sprijin cuplat pentru venit - soia;
- PD-10: sprijin cuplat pentru venit - lucernă;
- PD-11: sprijin cuplat pentru venit - leguminoase pentru industrializare, mază de grădină, fasole boabe și fasole păstăi;

- PD-12: sprijin cuplat pentru venit - cânepă;
  - PD-13: sprijin cuplat pentru venit - orez;
  - PD-14: sprijin cuplat pentru venit - sămânță de cartof;
  - PD-15: sprijin cuplat pentru venit - hamei;
  - PD-16: sprijin cuplat pentru venit - sfecla de zahăr;
  - PD-17: legume cultivate în câmp destinate industrializării, în cultură principală/secundară: tomate, castraveți, ardei, vinete;
  - PD-18: sprijin cuplat pentru venit - legume cultivate în sere și solarii (tomate, castraveți, ardei, vinete);
  - PD-19: sprijin cuplat pentru venit - fructe;
  - PD-20: sprijin cuplat pentru venit - producere sămânță pentru plante furajere;
  - PD-26: sprijin cuplat pentru venit - porumb pentru siloz.
- b) intervenții în sectorul zootehnic:
- PD-21: sprijin cuplat pentru venit - vaci de lapte;
  - PD-22: sprijin cuplat pentru venit - carne vită;
  - PD-23: sprijin cuplat pentru venit - bivolițe de lapte;
  - PD-24: sprijin cuplat pentru venit - ovine-caprine;
  - PD-25: sprijin cuplat pentru venit - viermi de mătase;
- NOTĂ:** La data depunerii cererii solicitantii trebuie să se asigure că în BND sunt actualizate datele întregului efectiv pentru care se solicită sprijinul cuplat pentru venit. Transferul pentru pășunat să se efectueze la o dată ulterioară depunerii cererii, nu în aceeași zi cu depunerea cererii.

### 3. Ajutoare naționale tranzitorii (plăți din bugetul național), prevăzute în anexa nr. VI la PNS 2023-2027:

#### a) în sectorul vegetal:

- ANT 1 - plată culturi în teren arabil;
- ANT 2 - plată decuplată pentru în pentru fibră;
- ANT 3 - plată decuplată pentru cânepă pentru fibră;
- ANT 4 - plată decuplată pentru tutun;
- ANT 5 - plată decuplată pentru hamei;
- ANT 6 - plată decuplată pentru sfeclă de zahăr;

#### b) în sectorul zootehnic:

- ANTZ 7 - lapte de vacă - plată decuplată de producție;
- ANTZ 8 - carne de vită și mânzat - plată decuplată de producție;
- ANTZ 9 - ovine și caprine femele - plată cuplată de producție.

### 4. Măsura 10 - Agro-mediu și climă (M. 10) - PNDR 2014-2020:

- Pachetul 8 - creșterea animalelor de fermă din rase locale în pericol de abandon: Ovine; Caprine; Bovine - taurine și bubaline; Ecvidee; Porcine - nu se mai deschid angajamente noi, se continuă angajamentele aflate în desfășurare.

Începând cu anul de cerere 2026, angajamentele pachetului 7 din M10 Agromediu și climă din cadrul PNDR 2014-2020, aflate în desfășurare, sunt tranzitate pentru finanțare și monitorizare în cadrul intervenției DR-02 din PS-PAC 2023-2027.

Pot fi deschise angajamente noi în cadrul intervențiilor de mediu și climă din PS PAC 2023 - 2027:

### 5. Intervenția DR-01: Agro-mediu și climă pe pajiști permanente (DR-01) din PS 2023-2027:

- Pachetul 1 - Pajiști cu înaltă valoare naturală:  
 → varianta 1.1 - Pajiști cu înaltă valoare naturală;  
 → varianta 1.2 - Lucrări manuale pe pajiști cu înaltă valoare naturală;  
 → varianta 1.3 - Lucrări cu utilaje ușoare pe pajiști cu înaltă valoare naturală;

- Pachetul 3.1 - Pajiști importante pentru Crex crex:  
 → varianta 3.1.1 - lucrări manuale pe pajiști importante pentru Crex crex;  
 → varianta 3.1.2 - lucrări cu utilaje ușoare pe pajiști importante pentru Crex crex;
- Pachetul 3.2 - Pajiști importante pentru Lanius minor și Falco vespertinus:  
 → varianta 3.2.1- lucrări manuale pe pajiști importante pentru Lanius minor și Falco vespertinus;  
 → varianta 3.2.2- lucrări cu utilaje ușoare pe pajiști importante pentru Lanius minor și Falco vespertinus;
- Pachetul 6 - Pajiști importante pentru fluturi (Maculinea sp.):  
 → varianta 6.1- lucrări manuale pe pajiști importante pentru fluturi (Maculinea sp.);  
 → varianta 6.2- lucrări cu utilaje ușoare pe pajiști importante pentru fluturi (Maculinea sp.);
- Pachetul 9.2 - Pajiști permanente importante ca zone de hrănire pentru acvila țipătoare mică:  
 → varianta 9.2.1 - lucrări manuale pe pajiști importante pentru acvila țipătoare mică;  
 → varianta 9.2.2 - lucrări cu utilaje ușoare pe pajiști importante pentru acvila țipătoare mică.

### 6. Intervenția DR-02: Agro-mediu și climă pe terenuri arabile (DR-02) din PS 2023-2027

- Pachetul 4 - Culturi verzi;
- Pachetul 5 - Adaptarea la efectele schimbărilor climatice;
- Pachetul 7 - terenuri arabile importante ca zone de hrănire pentru gâsca cu gât roșu (Branta ruficollis);
- Pachetul 9.1 - Terenuri arabile importante ca zone de hrănire pentru acvila țipătoare mică;
- Pachetul 10 - Refugii ecologice pe terenuri arabile pentru speciile de păsări comune asociate terenurilor agricole;
- Pachetul 7 terenuri arabile importante ca zone de hrănire pentru gâsca cu gât roșu (Branta ruficollis) - angajamentele tranzitate din PNDR 2014-2020 (doar pentru angajamentele aflate în desfășurare).

### 7. Intervenția DR-03: Creșterea animalelor de fermă din rase locale în pericol de abandon

- angajamente noi deschise în 2025 pe o perioadă de 5 ani pentru deținerea de femele de reproducție de rasă pură locală înscrise în registrul genealogic al rasei.

### 8. Intervenția DR - 04: Sprijin pentru conversia la metodele de agricultură ecologică (DR-04) din PS 2023-2027

- Pachetul 1 - culturi agricole pe terenuri arabile (inclusiv plante de nutreț) aflate în conversia la agricultura ecologică;
- Pachetul 2 - legume aflate în conversia la agricultura ecologică;
- Pachetul 3 - livezi aflate în conversia la agricultura ecologică;
- Pachetul 4 - vieți aflate în conversia la agricultura ecologică;
- Pachetul 5 - plante medicinale și aromatice aflate în conversia la agricultura ecologică;
- Pachetul 6 - pajiști permanente aflate în conversia la agricultura ecologică:  
 → varianta 6.1 - pajiști permanente aflate în conversia la agricultura ecologică fără angajament de agro-mediu și climă (Intervenția DR-01 din PS 2023-2027);  
 → varianta 6.2 - pajiști permanente aflate în conversia la agricultura ecologică cu angajament de agro-mediu și climă (Intervenția DR-01 din PS 2023-2027).

10. Intervenția DR - 05 - Agricultură ecologică - menținerea certificării (DR-05) din PS 2023-2027.

- Pachetul 1 - culturi agricole pe terenuri arabile (inclusiv plante de nutreț) certificate în agricultura ecologică;
- Pachetul 2 - legume certificate în agricultura ecologică;
- Pachetul 3 - livezi certificate în agricultura ecologică;
- Pachetul 4 - vii certificate în agricultura ecologică;
- Pachetul 5 - plante medicinale și aromatice certificate în agricultura ecologică;

• Pachetul 6 - pajiști permanente certificate în agricultura ecologică:

→ varianta 6.1 - pajiști permanente certificate în agricultura ecologică fără angajament de agro-mediu și climă (Intervenția DR-01 din PS 2023-2027)

→ varianta 6.2 - pajiști permanente certificate în agricultura ecologică cu angajament de agro-mediu și climă (Intervenția DR-01 din PS 2023-2027).

11. Intervenția DR-09 - Zone afectate de constrângeri naturale-ZM din PS 2023-2027,

Intervenția DR-10 - Zone afectate de constrângeri naturale semnificative - SEMN din PS 2023-2027,

Intervenția DR-11 - Zone afectate de constrângeri naturale specifice-SPEC din PS 2023-2027.

NOTĂ: Pentru a putea beneficia de sprijin prin intervenția DR-01, DR-02, (cu excepția P4) DR-09, DR-10, DR-11, parcelele trebuie să fie situate într-un UAT eligibil, așa cum este stabilit în PNS 2023-2027.

Informațiile detaliate pentru accesarea fiecărei măsuri de sprijin / intervenții, inclusiv hărțile și listele cu UAT eligibile pentru M.10, DR-01, DR-02, DR-03, DR-09, DR-10, DR-11, pot fi consultate la centrele județene/locale ale APIA și pe site-urile [www.apia.org.ro](http://www.apia.org.ro), [www.madr.ro](http://www.madr.ro) și [www.pndr.ro](http://www.pndr.ro).

Atenție! Din anul 2026 nu se mai poate solicita sprijin din cadrul submăsurii M11.1- Sprijin pentru conversia la metodele de agricultură ecologică (SM11.1), însă angajamentele semnate în cadrul SM11.1 în perioada 2022 - 2023 se vor urmări până la împlinirea celor 5 ani, asumăți la semnarea angajamentului inițial.

Pentru angajamentele aflate în desfășurare, în caz de constatare a nerespectării cerințelor de bază, se vor aplica prevederile Ordinului MADR privind aprobarea sistemelor de sancțiuni.

#### CONDIȚII GENERALE DE ELIGIBILITATE

Pentru a beneficia de plățile aferente intervențiilor enumerate mai sus, fermierii trebuie:

- să depună cerere de plată în termen (cererea de plată depusă ulterior datei limită este considerată inadmisibilă);
- să utilizeze un teren agricol cu suprafața minimă și/sau să dețină un efectiv minim de animale în exploatarea cu cod ANSVSA în funcție de fiecare intervenție prevăzută în PS PAC 2023-2027, suprafața minimă a exploatarea trebuie să fie de cel puțin 1 ha, suprafața parcelei agricole trebuie să fie de cel puțin 0,3 ha, cu excepția serelor și solarilor, în cazul cărora suprafața minimă a parcelei trebuie să fie de 0,03 ha, și a culturilor permanente, în cazul cărora suprafața parcelei agricole trebuie să fie de cel puțin 0,1 ha;
- să declare toate parcelele agricole utilizate;
- să respecte normele privind condiționalitatea prevăzute la art. 12 din

Reg. (UE) 2021/2115 (cu excepția ajutoarelor naționale tranzitorii), astfel cum sunt stabilite în anexa III la regulamentul menționat, în secțiunea 3.10 din PS 2023-2027 și în Anexa la Ordinul MADR/MMAP/ANSVSA nr. 54/570/32/2023, cu modificările și completările ulterioare, pe întreaga exploatarea agricolă și pe tot parcursul anului de cerere, conform prevederilor art 4 alin. (1) din ordin;

- să respecte normele privind condiționalitatea socială;
- să prezinte la depunerea cererii de plată sau a modificărilor aduse acestora documentele necesare care dovedesc că terenul agricol, inclusiv elementele neproductive, se află la dispoziția lor, cu excepția adevărînelor conform înscrisurilor din registrul agricolă prezente la depunerea cererii de plată sau a modificărilor aduse acesteia documentele necesare care dovedesc că terenul agricol, inclusiv elementele neproductive, se află la dispoziția lor, cu excepția adevărînelor conform înscrisurilor din registrul agricol.

BENEFICIARIII PLĂȚILOR directe, ai DR-09, DR-10 și DR-11 sunt fermierii activi persoane fizice și/sau persoane juridice care desfășoară o activitate agricolă în calitate de utilizatori ai suprafețelor de teren agricol și/sau deținători legali de animale, potrivit legislației în vigoare. Pentru accesarea DR-01, DR-02, DR-04, DR-05 nu este necesară calitatea de fermier activ.

Pentru pajiștile comunale concesionate / închiriate în condițiile legii de către asociațiile crescătorilor de animale, beneficiarii plăților pot fi:

- a) membrii asociației care asigură încărcătura cu animale pentru suprafața concesionată/inchiriată;
- b) asociația crescătorilor de animale care asigură încărcătura cu animale;
- c) asociația crescătorilor de animale care efectuează activitatea agricolă pe suprafața de pajiște concesionată/inchiriată, asigurând încărcătura minimă de animale de 0,3 UVM/ha, prin pășunat cu animalele înregistrate în exploatarea asociației pe perioada pășunatului în tabere de vară.

#### OBLIGAȚII

- Să fii înregistrat în Registrul Unic de Identificare, administrat de APIA;
- Să depui o singură cerere de plată la centrul local/județean APIA unde ești arondat;
- Să fii fermier activ pentru a obține plățile directe/sprijinul aferent DR-09, DR-10 și DR-11;
- Să declari corect toate suprafețele, culturile, elementele neproductive și/sau efectivele de animale;
- Să identifice și să delimitezi corect fiecare parcelă agricolă utilizată;
- Să îndeplinești condițiile de eligibilitate specifice fiecărei intervenții / măsuri solicitate;
- Să prezinți/transmiți pentru clarificări la APIA documentele solicitate, dacă ți se solicită acest lucru;
- Să respecti normele privind condiționalitatea prevăzute la art. 12 din Regulamentul (UE) 2021/2115 și la art. 4 alin. (1) din Ordinul MADR/MMAP/ANSVSA nr. 54/570/32/2023, cu modificările și completările ulterioare, pe întreaga exploatarea agricolă și pe tot parcursul anului de cerere;
- Să respecti normele privind condiționalitatea socială;
- Să permiți efectuarea controalelor, de către APIA sau de către alte organisme abilitate în acest sens. În caz contrar, vei fi exclus de la plată!

#### DOCUMENTE NECESARE

- Copie CI / BI / pașaport;
- Dovadă cont bancar activ în lei (RON) deschis la o bancă care desfășoară activitate pe teritoriul României;
- Pentru persoanele juridice - actele care atestă forma de organizare, înregistrarea fiscală și numirea/desemnarea unui administrator;
- Documente specifice, diferențiate pe tipul de sprijin;
- Documentele necesare care dovedesc utilizarea terenului agricol, inclusiv a elementelor neproductive, precum și a animalelor declarate.

În cazul solicitării intervențiilor DR-04, DR-05/menținerii certificării în cazul SM11.1, fermierul trebuie să prezinte în termen:

- copia documentului justificativ (Certificat) și anexa la certificat conform Anexei nr.19 din Ordinul MADR nr. 312/2021, cu modificările și completările ulterioare care se depun la APIA până la data de 15 octombrie 2026 inclusiv. Documentul justificativ și anexa trebuie emise în fiecare an de cerere. Lipsa documentului/depunerea lui după termen conduce la respingerea suprafețelor de la plata DR-04/ DR-05 și aplicarea sancțiunilor anuale prevăzute de legislația în vigoare care pot conduce la recuperarea sumelor acordate în campaniile anterioare (până în primul an de angajament).

În cazul solicitării sprijinului aferent pachetului 5 din intervenția DR-02, fermierul trebuie să prezinte odată cu cererea de plată sau cel târziu până la termenul limită de depunere a acesteia următoarele documente: certificatul oficial de calitate a seminței, factura de achiziționare a seminței care să includă următoarele informații: hibridul, soiul, precocitatea acestuia (tardiv/semi-tardiv și timpuriu/semi-timpuriu) și cantitatea de sămânță achiziționată și certificatul oficial de calitate și conformitate al furnizorului/ producătorului - se prezintă odată cu cererea sau cel târziu până la termenul limită de depunere a acesteia.

Responsabilitatea privind legalitatea și valabilitatea documentelor aparține fermierului și/sau autorității care a emis/atestat aceste documente, după caz. Dacă nu respecti toate condițiile și obligațiile care îți revin, se aplică sancțiuni sau chiar excluderea de la plată!

În anul 2026 fermierii pot beneficia de sprijin financiar finanțat din Fondul European de Garantare Agricolă și din Fondul European Agricol pentru Dezvoltare Rurală dacă respectă normele privind condiționalitatea (cu excepția ajutoarelor naționale tranzitorii), care cuprind:

- a) Cerințele legale în materie de gestionare (SMR)
- b) Standardele privind bunele condiții agricole și de mediu ale terenurilor (GAEC), grupate pe următoarele domenii:
  - clima și mediul, inclusiv apa, solul și biodiversitatea ecosistemelor;
  - sănătatea publică și sănătatea plantelor;
  - bunăstarea animalelor.

Fermierii și alți beneficiari care primesc intervenții sub formă de plăți directe și măsuri/intervenții pentru dezvoltare rurală finanțate din fonduri europene și de la bugetul național (cu excepția ajutoarelor naționale tranzitorii), trebuie să respecte normele privind condiționalitatea pe întreaga exploatarea agricolă (inclusiv pe cele neeligibile și pe cele care nu mai sunt folosite în scopul producției) și pe tot parcursul anului de cerere.

În Anexa III la Regulamentul (UE) 2021/2115 și în secțiunea 3.10 din Planul național strategic 2023-2027 sunt definite normele privind condiționalitatea ce trebuie respectate de către fermieri începând cu 1 ianuarie 2023.



Ministerul Agriculturii și Dezvoltării Rurale  
Agenția de Plăți și Intervenție pentru Agricultură  
Bd. Carol I nr. 17, sector 2, București

## INTERVENȚIILE DE CARE POT BENEFICIA FERMIERII DIN ROMÂNIA ÎN CAMPANIA 2026, ÎN CONFORMITATE CU PLANUL STRATEGIC PAC 2023-2027 PRIVIND PLĂȚILE DIRECTE / INTERVENȚIILE / SCHEMELE DE SPRIJIN COMPENSATORIU DE MEDIU ȘI CLIMĂ

- 2026 -

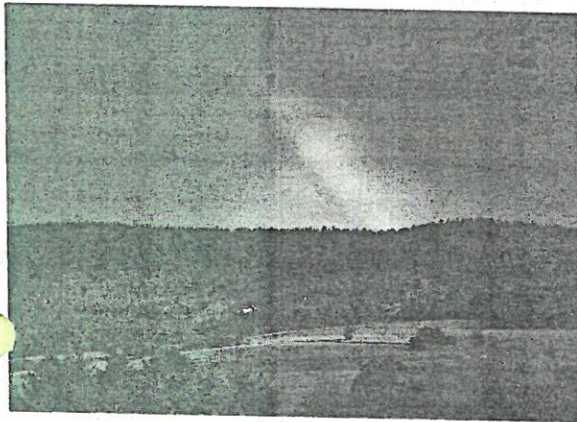

### 1. Plățile directe decuplate prevăzute în PNS 2023-2027

- PD-01: sprijinul de bază pentru venit în scopul sustenabilității - BISS;
- PD-02: sprijinul redistributiv complementar pentru venit în scopul sustenabilității - CRISS;
- PD-03: sprijinul complementar pentru venit pentru tinerii fermieri - CIS-YF;
- schemele pentru climă, mediu și bunăstarea animalelor, denumite în continuare ecoscheme, după cum urmează:

#### a) în sectorul vegetal:

- PD-04: practici benefice pentru mediu aplicabile în teren arabil;
- PD-05: practicarea unei agriculturi prietenoase cu mediul în fermele mici, respectiv gospodăriile tradiționale;
- PD-06: înierbarea intervalului dintre rânduri în plantațiile pomicole, viticole, pepiniere și hameiști;
- PD-28: menținerea de zone neproductive și/sau înființarea de elemente noi de peisaj pe terenurile arabile;

#### b) în sectorul zootehnic:

- PD-07: creșterea nivelului de bunăstare a vacilor de lapte;
- PD-08: măsură pentru bunăstarea tineretului bovin la îngrășat;
- PD-27: Creșterea nivelului de bunăstare a bovinelor prin pășunat extensiv pe pajiști în condiții optime de sustenabilitate.

### 2. CIS - sprijinul cuplat pentru venit:

#### a) intervenții în sectorul vegetal:

- PD-09: sprijin cuplat pentru venit - soia;
- PD-10: sprijin cuplat pentru venit - lucernă;
- PD-11: sprijin cuplat pentru venit - leguminoase pentru industrializare, mazăre de grădină, fasole boabe și fasole păstăi;
- PD-12: sprijin cuplat pentru venit - cânepă;
- PD-13: sprijin cuplat pentru venit - orez;
- PD-14: sprijin cuplat pentru venit - sămânță de cartof;
- PD-15: sprijin cuplat pentru venit - hamei;
- PD-16: sprijin cuplat pentru venit - sfecla de zahăr;
- PD-17: sprijin cuplat pentru venit - legume cultivate în câmp, destinate industrializării, în cultură principală/secundară: (tomate, castraveți, ardei, vinete);
- PD-18: sprijin cuplat pentru venit - legume cultivate în sere și solarii (tomate, castraveți, ardei, vinete);
- PD-19: sprijin cuplat pentru venit - fructe (prune, mere, cireșe, vișine, caise și piersice);
- PD-20: sprijin cuplat pentru venit - producere sămânță pentru plante furajere;

#### b) intervenții în sectorul zootehnic:

- PD-21: sprijin cuplat pentru venit - vaci de lapte;
- PD-22: sprijin cuplat pentru venit - carne vită;
- PD-23: sprijin cuplat pentru venit - bivolițe de lapte;
- PD-24: sprijin cuplat pentru venit - ovine-caprine;
- PD-25: sprijin cuplat pentru venit - viermi de mătase;

- PD-26: sprijin cuplat pentru venit - porumb pentru siloz.

### 3. Ajutoare naționale tranzitorii (plăți din bugetul național), prevăzute în anexa nr. VI la PNS 2023-2027:

#### a) în sectorul vegetal:

- ANT 1 - plată culturi în teren arabil;
- ANT 2 - plată decuplată pentru in pentru fibră;
- ANT 3 - plată decuplată pentru cânepă pentru fibră;
- ANT 4 - plată decuplată pentru tutun;
- ANT 5 - plată decuplată pentru hamei;
- ANT 6 - plată decuplată pentru sfeclă de zahăr;

#### b) în sectorul zootehnic:

- ANTZ 7 - lapte de vacă - plată decuplată de producție;
- ANTZ 8 - carne de vită și mânzat - plată decuplată de producție;
- ANTZ 9 - ovine și caprine femele - plată cuplată de producție.

### 4. Scheme de sprijin compensatoriu de mediu și climă

#### 4.1 Intervenția DR-01- Agro-mediu și climă pe pajiști permanente din PS PAC 2023-2027:

- Pachetul 1 - pajiști cu înaltă valoare naturală (HNV)  
→ Varianta 1.1/ Varianta 1.2/ Varianta 1.3 - pajiști cu înaltă valoare naturală (HNV)/ lucrări manuale pe pajiști cu înaltă valoare naturală/ lucrări cu utilaje ușoare pe pajiști cu înaltă valoare naturală - 142 €/ha/an / 242 €/ha/an / 163 €/ha/an.
- Pachetul 3.1 - pajiști importante pentru Crex crex  
→ Varianta 3.1.1/ Varianta 3.1.2 - lucrări manuale pe pajiști importante pentru Crex crex/lucrări cu utilaje ușoare pe pajiști importante pentru Crex crex - 310 €/ha/an / 231€/ha/an.
- Pachetul 3.2 - pajiști importante Lanius minor și Falco vespertinus.  
→ Varianta 3.2.1/ Varianta 3.2.2 - lucrări manuale pe pajiști importante pentru Lanius minor și Falco vespertinus/ lucrări cu utilaje ușoare pe pajiști importante pentru Lanius minor și Falco vespertinus - 159€/ha/an / 80€/ha/an
- Pachetul 6 - pajiști importante pentru fluturi (Maculinea sp.)  
→ Varianta 6.1/ Varianta 6.2 - lucrări manuale pe pajiști importante pentru fluturi (Maculinea sp.) / lucrări cu utilaje ușoare pe pajiști importante pentru fluturi (Maculinea sp.).

• Pachetul 9.2 - pajiști permanente importante ca zone de hrănire pentru acvila țipătoare mică (Aquila pomarina).

→ Varianta 9.2.1/ Varianta 9.2.2 - lucrări manuale pe pajiști importante pentru acvila țipătoare mică (Aquila pomarina) / lucrări cu utilaje ușoare pe pajiști importante pentru acvila țipătoare mică (Aquila pomarina) - 410 €/ha/an / 331 €/ha/an.

#### 4.2 Intervenția DR-02- Agro-mediu și climă pe terenuri arabile din PS PAC 2023-2027:

• Pachetul 4 - culturi verzi - 128 €/ha/an;

• Pachetul 5 - adaptarea la efectele schimbărilor climatice - 105 €/ha/an;

• Pachetul 7 - terenuri arabile importante ca zone de hrănire pentru gâsca cu gât roșu (Branta ruficollis) - 93 €/ha/an;

• Pachetul 9.1 - terenuri arabile importante ca zone de hrănire pentru acvila țipătoare mică (Aquila pomarina) - 151 €/ha/an;

• Pachetul 10 - refugii ecologice pe terenuri arabile pentru speciile de păsări comune asociate terenurilor agricole - 92 €/ha/an.

Și angajamentele tranzitate din PNDR 2014-2020:

• Pachetul 7 - terenuri arabile importante ca zone de hrănire pentru gâsca cu gât roșu (Branta ruficollis) angajamentele tranzitate din PNDR 2014-2020 - 250 €/ha/an (numai angajamente aflate în desfășurare);

#### 4.3 Intervenția DR-03 - Agro-mediu și climă - Creșterea animalelor de fermă din rase locale în pericol de abandon din PS PAC 2023-2027:

• Pachetul 8 - angajamente tranzitate din PNDR 2014-2020 - Creșterea animalelor de fermă din rase locale în pericol de abandon - doar pentru angajamentele aflate în desfășurare.

#### 4.4 Intervenția DR-04 - Sprijin pentru conversia la metodele de agricultură ecologică din PS PAC 2023-2027:

• Pachetul 1 - culturi agricole pe terenuri arabile (inclusiv plante de nutreț) aflate în conversia la agricultura ecologică;

• Pachetul 2 - legume aflate în conversia la agricultura ecologică;

• Pachetul 3 - livezi aflate în conversia la agricultura ecologică;

• Pachetul 4 - vii aflate în conversia la agricultura ecologică;

• Pachetul 5 - plante medicinale și aromatice aflate în conversia la agricultura ecologică;

• Pachetul 6 - pajiști permanente aflate în conversia la agricultura ecologică:

→ varianta 6.1 - pajiști permanente aflate în conversia la agricultura ecologică fără angajament de agro-mediu și climă (Intervenția DR-01 din PS PAC 2023-2027);

→ varianta 6.2 - pajiști permanente aflate în conversia la agricultura ecologică cu angajament de agro-mediu și climă (Intervenția DR-01 din PS PAC 2023-2027);

#### 4.5 Intervenția DR-05 - Agricultură ecologică - menținerea certificării din PS PAC 2023-2027:

• Pachetul 1 - culturi agricole pe terenuri arabile (inclusiv plante de nutreț) certificate în agricultura ecologică

• Pachetul 2 - legume certificate în agricultura ecologică

• Pachetul 3 - livezi certificate în agricultura ecologică

• Pachetul 4 - vii certificate în agricultura ecologică

• Pachetul 5 - plante medicinale și aromatice certificate în agricultura ecologică

• Pachetul 6 - pajiști permanente certificate în agricultura ecologică:

→ varianta 6.1 - pajiști permanente certificate în agricultura ecologică fără angajament de agro-mediu și climă (Intervenția DR-01 din PS PAC 2023-2027)

→ varianta 6.2 - pajiști permanente certificate în agricultura ecologică cu angajament de agro-mediu și climă (Intervenția DR-01 din PS PAC 2023-2027).

#### 4.6 Intervenția DR-09-Zone afectate de constrângeri naturale-ZM din PS PAC 2023-2027.

#### 4.7 Intervenția DR-10- Zone afectate de constrângeri naturale semnificative - SEMN din PS PAC 2023-2027.

#### 4.8 Intervenția DR-11-Zone afectate de constrângeri naturale specifice-SPEC din PS PAC 2023-2027.

Pentru a beneficia de sprijin, fermierii trebuie să completeze cererea de plată și să o depună la centrele locale/județene până la data de 5 iunie 2026, inclusiv.

### ATENȚIE!

Începând cu anul de cerere 2026, angajamentele din cadrul măsurii M10 Agromediu și climă din cadrul PNDR 2014-2020 pentru care perioada de angajament nu este finalizată, sunt preluate pentru finanțare și monitorizare în cadrul intervențiilor corespunzătoare din PS PAC 2023 - 2027, după cum urmează:

• Pachetul 7 din Măsura 10 (PNDR 2014-2020), continuă în cadrul intervenției DR-02.

Pentru Pachetul 7, tranzitat din PNDR 2014 - 2020, angajamentele se urmăresc la nivel de parcelă agricolă, iar anul de angajament se consideră încheiat în anul următor anului de cerere, atunci când au fost îndeplinite toate obiectivele angajamentului, inclusiv cerințele specifice privind încorporare culturii de toamnă, interzicerea utilizării pesticidelor și a îngrășămintelor, interzicerea lucrărilor agricole, pășunatului și a metodelor de alungare a păsărilor și, după caz, interzicerea recoltării unor suprafețe.

Pentru angajamentele din submăsura 11.1 - Sprijin pentru conversia la metodele din agricultura ecologică din Măsura 11 (PNDR 2024-2020) continuă doar îndeplinirea obligațiilor asumate prin angajament, în cadrul DR-05 din PS 2023 - 2027. Beneficiarii trebuie să mențină certificarea suprafețelor care au făcut obiectul angajamentului submăsurii 11.1 din PNDR 2014-2020 pentru conversia la metodele de agricultură ecologică pentru o perioadă de cel puțin 5 ani de la momentul semnării angajamentului inițial.

Pentru suprafețele aflate sub angajament, activitatea minimă se efectuează numai după data stabilită în fișa intervenției pentru acest pachet și nu depășește 15 octombrie a anului de cerere.

Informațiile detaliate pentru accesarea fiecărei intervenții, inclusiv hărțile și listele cu UAT-uri eligibile pentru DR-01, DR-02, DR-09, DR-10, DR-11, și respectiv Pachetul 7 tranzitat din PNDR 2014-2020, pot fi consultate la Centrele Județene / Locale ale APIA și pe site-urile [www.apia.org.ro](http://www.apia.org.ro), [www.madr.ro](http://www.madr.ro) și [www.pndr.ro](http://www.pndr.ro).



Ministerul Agriculturii și Dezvoltării Rurale  
**Agencia de Plăți și Intervenție pentru Agricultură**  
 Bd. Carol I nr. 17, sector 2, București

## SPRIJINUL CUPLAT PENTRU VENIT ÎN SECTORUL ZOOTEHNIC CORDAT CRESCĂTORILOR DE BOVINE

- 2026 -



Sprijinul cuplat pentru venit se acorda fermierilor activi, crescători de animale din specia bovine, pentru următoarele categorii de animale:

- bivolite de lapte;
- taurine de carne, respectiv:
  - vaci din rase de carne;
  - vaci metise cu rase de carne;
  - tauri de carne.
- vaci de lapte.

Documente generale necesare pentru solicitarea sprijinului cuplat pentru venit

- dovada deținerii unui cont bancar activ.
- procura notarială, în cazul în care fermierul persoană fizică împuternicește o persoană pentru depunerea cererii de plată în numele său sau pentru a-l reprezenta în relația cu APIA.

### ATENȚIONARE PRIVIND CREAREA CONDIȚIILOR ARTIFICIALE

Transferurile repetate ale animalelor între două sau mai multe exploatații, în cadrul aceleiași campanii sau în campanii succesive de depunere cereri de plată, atunci când acestea sunt solicitate pentru plata sprijinului cuplat, pot fi considerate condiții artificiale create în scopul obținerii sprijinului cuplat pentru venit.

În astfel de situații, APIA va solicita clarificări suplimentare din partea solicitantului.

Sunt exceptate cazurile justificate, precum:

- transferurile realizate pentru pășunat temporar,
- mișcările către sau dinspre exploatații de tip târguri de animale vii.

### CONDIȚII DE ACORDARE SPECIFICE INTERVENȚIA PD-23 - BIVOLIȚE DE LAPTE

A) Bivolitele de lapte trebuie să îndeplinească cumulativ următoarele condiții:

→ Înscrisere în registrul genealogic: secțiunea principală sau suplimentară.

→ Perioada de reținere: bivolitele de lapte trebuie menținute 4 luni de la data-limită de depunere a anului de cerere curent, în exploatația declarată în cerere și/sau exploatațiile cu cod ANSVSA ale fermierului și/sau în exploatațiile asociațiilor / cooperativelor / grupurilor de producători în care au fost transferate temporar pentru pășunat, cu condiția ca solicitantul să fie proprietarul animalelor pe durata transferului temporar.

→ Identificare și înregistrare: bivolitele de lapte trebuie să fie identificate și înregistrate în Baza Națională de Date (BND) la data depunerii cererii de plată sau cel târziu prima zi a perioadei de reținere.

→ Reproducție: minim o fătare până la data-limită de depunere a anului de cerere curent și cel puțin un produs înregistrat în BND.

B) Document specific PD-23 bivolite:

Adeverința eliberată de asociația/agenția acreditată pentru înființarea și menținerea Registrului Genealogic al Rasei, prin care se confirmă înscrierea/înregistrarea bivolitelor pentru care se solicită sprijin cuplat, în Registrul Genealogic al Rasei secțiunea principală sau suplimentară.

C) Respectarea condiționalității

Solicitanții trebuie să respecte normele de condiționalitate aplicabile întregii exploatații și normele de condiționalitate socială, prevăzute în Regulamentul (UE) 2115/2021.

### CONDIȚII DE ACORDARE SPECIFICE INTERVENȚIA PD-22 - TAURINE DE CARNE

A) Taurinele de carne pentru care se solicită sprijin cuplat trebuie să îndeplinească cumulativ următoarele condiții:

→ Să nu fi beneficiat anterior de intervenția PD 21 - vaci de lapte

→ Vârsta animalelor:

- Vaci din rase de carne și vaci metise cu rase de carne : maxim 12 ani la data limită de depunere a anului de cerere curent.

- Tauri de carne: minim un an, respectiv maxim 6 ani la data-limită de depunere a anului de cerere curent.

→ Înscrisere în Registrul genealogic:

- Vacile trebuie să fie înscrise/înregistrate în secțiunea principală sau suplimentară.

- Taurii trebuie să fie înscrși în secțiunea principală.

→ Perioada de reținere: taurinele de carne trebuie menținute 4 luni de la data-limită de depunere a anului de cerere curent, în exploatația declarată în cerere și/sau exploatațiile cu cod ANSVSA ale fermierului și/sau în exploatațiile asociațiilor / cooperativelor / grupurilor de producători în care au fost transferate temporar pentru pășunat, cu condiția ca solicitantul să fie proprietarul animalelor pe durata transferului temporar.

→ Identificare și înregistrare în BND - la depunerea cererii de plată, cel târziu în prima zi a perioadei de reținere.

→ Reproducție vaci de carne:

- au cel puțin o fătare până la data limită de depunere a anului de cerere curent;

- au cel puțin o fătare până la 48 de luni (se aplică pentru vacile născute după 01.01.2023);

- au cel puțin o fătare în ultimele 24 de luni, până la data limită de depunere a anului de cerere curent;

- au minimum un produs înregistrat în BND.

B) Document specific PD-22 (taurine de carne): adeverința eliberată de agenția/asociația acreditată pentru înființarea și menținerea Registrului Genealogic al Rasei, prin care se confirmă înscrierea/înregistrarea vacilor de carne, vacilor metise cu rase de carne în registrul genealogic al rasei, secțiunea principală sau suplimentară, și înscrierea taurilor de carne în registrul genealogic al rasei, secțiunea principală.

C) Dimensiunea efectivului solicitat:

Fermierii pot solicita sprijin pentru 10 - 250 taurine de carne.

Pentru efective mai mari de 250 taurine de carne sprijinul se calculează pentru maximum 250.

D) Respectarea condiționalității:

Solicitanții trebuie să respecte normele de condiționalitate aplicabile întregii exploatații și normele de condiționalitate socială, prevăzute în Regulamentul (UE) 2115/2021.

### CONDIȚII DE ACORDARE SPECIFICE INTERVENȚIA PD-21 - VACI DE LAPTE

A) Vacile de lapte pentru care se solicită sprijin cuplat trebuie să îndeplinească cumulativ următoarele condiții:

→ Să nu fi beneficiat anterior de intervenția PD 22 TC (taurine de carne).

→ Vârsta maximă: 10 ani la data-limită de depunere a anului de cerere curent.

→ Înscrisere în Registrul Genealogic: secțiunea principală sau suplimentară.

→ Perioada de reținere: vacile trebuie menținute 4 luni de la data-limită de depunere a anului de cerere curent, în exploatarea declarată în cerere și/sau exploatarea cu cod ANSVSA ale fermierului și/sau în exploatarea asociațiilor / cooperativelor / grupurilor de producători în care au fost transferate temporar pentru pășunat, cu condiția ca solicitantul să fie proprietarul animalelor pe durata transferului temporar.

→ Identificare și înregistrare în BND: la depunerea cererii, cel târziu în prima zi a perioadei de reținere.

→ Reproducție: cel puțin o fătare până la data-limită de depunere a anului de cerere curent și minimum un produs înregistrat în BND.

B) Valorificarea laptelui:

Solicitantul trebuie să fi valorificat lapte în perioada cuprinsă între:

- prima zi după data-limită de depunere a anului de cerere anterior și
- data-limită de depunere a anului de cerere curent.

C) Documente de valorificare:

Fermierul trebuie să dețină documente specifice formei de organizare care dovedesc livrarea și valorificarea laptelui.

D) Dimensiunea efectivului

Fermierii pot solicita sprijin pentru 10-250 vaci de lapte.

În zona montană, pragul minim este de 5 capete.

Pentru efective mai mari de 250 capete, sprijinul se calculează doar pentru maximum 250.

E) Respectarea condiționalității

Solicitanții trebuie să respecte normele de condiționalitate aplicabile întregii exploatații și normele de condiționalitate socială, prevăzute în Regulamentul (UE) 2115/2021.

#### DOCUMENTE SPECIFICE

Verișta eliberată de asociația/agenția acreditată pentru înființarea și menținerea Registrului Genealogic al Rasei, prin care se confirmă înscrierea/înregistrarea vacilor de lapte pentru care se solicită sprijin, în Registrul Genealogic al Rasei secțiunea principală sau suplimentară Pentru intervenția PD-21 VL: documente de valorificare a laptelui pentru perioada 14.06.2025 - 05.06.2026.

Documente pentru valorificarea laptelui: fermierul trebuie să depună cel puțin un document de valorificare a laptelui în 14.06.2025 - 05.06.2026.

→ În cazul valorificării laptelui către prim-cumpărător:

- copia contractului cu un prim-cumpărător, încheiat pentru o perioadă de minimum 6 luni, valabil la data depunerii cererii,

însoțită de copii de pe factură /document contabil din care rezultă că s-a valorificat o cantitate de lapte (în cazul producătorului PJ/PFA/II/IF),

- copia contractului cu un prim-cumpărător, încheiat pentru o perioadă de minimum 6 luni, valabil la data depunerii cererii, însoțită de copie de pe atestatul de producător și copie de pe factura fiscală sau fișele din carnetul de comercializare a produselor din sectorul agricol, din care rezultă că s-a valorificat o cantitate de lapte (în cazul producătorului persoană fizică);

- dovada emisă de prim-cumpărător care atestă că s-a valorificat o cantitate de lapte, în baza contractului încheiat.

APIA ia în considerare, preia și pune la dispoziția fermierilor datele din declarațiile înregistrate în Registrul prim-cumpărătorilor cu privire la valorificările de lapte ale solicitanților către prim-cumpărători, cazuri pentru care fermierul nu mai trebuie să depună documente de valorificare lapte.

→ Alte tipuri de valorificare

- copie de pe factura sau fila din carnetul de comercializare a produselor din sectorul agricol pentru producătorul persoană fizică, din care rezultă valorificarea laptelui, însoțită de copie de pe atestatul de producător;

- copii de pe raportul fiscal de închidere zilnică / factură / facturi / documente contabile pentru producătorul PJ/PFA/II/IF din care rezultă valorificarea laptelui;

- copie de pe avizul de însoțire a mărfii și de pe documentul fiscal de încasare a valorii aferente laptelui valorificat/copie de pe factură/document contabil/copie de pe fila din carnetul de comercializare a produselor din sectorul agricol însoțită de copie de pe înregistrarea sanitar-veterinar pentru valorificare și copie de pe atestatul de producător, în funcție de forma de organizare, pentru producătorul care a efectuat valorificarea laptelui prin automatele de lapte;

- copie de pe avizele de însoțire a mărfii care atestă livrarea și de pe notele de intrare-recepție în unitatea de procesare / document contabil, din care să rezulte livrarea și recepția laptelui, la unitatea proprie de procesare, precum și copie de pe certificatul constatator emis de ONRC din care să reiasă obiectul de activitate, respectiv procesare lapte, sau un document însoțit prin semnătură de către beneficiar din care să rezulte cantitatea de lapte produsă și procesată la unitatea proprie însoțit de înregistrarea sanitară veterinară pentru procesare în cazul persoanelor fizice.

#### LEGISLAȚIA EUROPEANĂ

- Regulamentul (UE) nr. 2021/2116 al Parlamentului European și al Consiliului din 2 decembrie 2021 privind finanțarea, gestionarea și monitorizarea politicii agricole comune și de abrogare a Regulamentului (UE) nr. 1306/2013;

- Regulamentul (UE) 2021/2115 al Parlamentului European și al Consiliului din 2 decembrie 2021 de stabilire a normelor privind

sprijinul pentru planurile strategice care urmează a fi elaborate de statele membre în cadrul Politicii Agricole Comune (planurile strategice PAC) și finanțate de Fondul european de garantare agricolă (FEGA) și de Fondul European Agricol pentru Dezvoltare Rurală (FEADR) și de abrogare a Regulamentelor (UE) nr. 1305/2013 și (UE) nr. 1307/2013;

- Regulamentul delegat (UE) 2022/126 al Comisiei din 7 decembrie 2021 de completare a Regulamentului (UE) 2021/2115 al Parlamentului European și al Consiliului cu cerințe suplimentare referitoare la anumite tipuri de intervenții specificate de statele membre în planurile lor strategice PAC pentru perioada 2023-2027 în temeiul regulamentului respectiv, precum și cu norme privind raportul pentru standardul GAEC 1 (bune condiții agricole și de mediu);

- Regulamentul delegat (UE) 2022/127 al Comisiei din 7 decembrie 2021 de completare a Regulamentului (UE) 2021/2116 al Parlamentului European și al Consiliului cu norme privind agențiile de plăți și alte organisme, gestiunea financiară, verificarea conturilor, garanțiile și utilizarea monedei euro;

- Regulamentul de punere în aplicare (UE) 2022/1173 al Comisiei din 31 mai 2022 de stabilire a normelor de aplicare a Regulamentului (UE) 2021/2116 al Parlamentului European și al Consiliului în ceea ce privește sistemul integrat de administrare și control din cadrul Politicii Agricole Comune.

#### LEGISLAȚIA NAȚIONALĂ

- Planul Strategic PAC 2023 -2027;

- HG nr. 1571/2022 privind stabilirea cadrului general de implementare a intervențiilor aferente sectoarelor vegetal și zootehnic din cadrul Planului strategic PAC 2023-2027, finanțate din Fondul European de Garantare Agricolă și de la bugetul de stat;

- Ordinul MADR nr. 106/2024 privind modalitatea de implementare, îndeplinirea criteriilor de eligibilitate, a condițiilor și altor cerințe specifice, inclusiv tipurile de documente justificative pentru intervențiile aferente sectoarelor vegetal și zootehnic prevăzute la art. 1 alin. (2) lit. a) și b) din Hotărârea Guvernului nr. 1571/2022 privind stabilirea cadrului general de implementare a intervențiilor aferente sectoarelor vegetal și zootehnic din cadrul Planului Strategic PAC 2023-2027, finanțate din Fondul European de Garantare Agricolă și de la bugetul de stat, începând cu anul 2024, cu modificările și completările ulterioare;

- Ordinul nr. 268/2025 pentru aprobarea sistemului de sancțiuni aplicabil intervențiilor și Ajutoarelor Naționale Tranzitorii în sectoarele vegetal și zootehnic, aferente cererilor de plată începând cu anul de cerere 2025, cu modificările și completările ulterioare;

- Ordinul ANSVSA nr. 208/2022 privind aprobarea Normei sanitar-veterinare pentru implementarea procesului de identificare și înregistrare a bovinelor, ovinelor, caprinelor, porcinelor, camelidelor, cervideelor și renilor, cu modificările și completările ulterioare.



Ministerul Agriculturii și Dezvoltării Rurale  
Agenția de Plăți și Intervenție pentru Agricultură  
Bd: Carol I nr. 17, sector 2, București

## SPRIJINUL CUPLAT PENTRU VENIT ÎN SECTORUL ZOOTEHNIC PENTRU SPECIILE OVINE/CAPRINE CAMPANIA 2026

- 2026 -



Beneficiarii sprijinului cuplat pentru venit în sector zootehnic sunt:

- persoane fizice;
- persoane fizice autorizate, întreprinderi individuale, întreprinderi familiale constituite potrivit prevederilor Ordonanței de Urgență a Guvernului (O.U.G.) nr. 44/2008 privind desfășurarea activităților economice de către persoanele fizice autorizate, întreprinderile individuale și întreprinderile familiale, cu modificările și completările ulterioare;
- persoane juridice.

### Documente generale obligatorii:

- copie de pe cartea de identitate / pașaport / certificatul de înregistrare la oficiul registrului comerțului / certificatul de înregistrare fiscală, după caz, precum și copie de pe datele de identificare ale reprezentantului, respectiv carte de identitate / pașaport;
- document coordonate bancare.

### CONDIȚIILE DE ACORDARE A SPRIJINULUI CUPLAT PENTRU VENIT ÎN SECTOR ZOOTEHNIC SPECIA OVINE

Solicitanții sprijinului cuplat pentru venit, specia ovine trebuie să fie fermieri activi, crescători de animale din specia ovine și să îndeplinească cumulativ următoarele condiții:

a) să solicite sprijin cuplat pentru venit pentru un efectiv cuprins între 150 și 500 de capete de femele ovine și/sau berbeci, inclusiv, pe beneficiar, cu excepția celor din UAT-urile din zona montană, pentru care se solicită sprijin cuplat pentru venit pentru un efectiv cuprins între 60 și 500 de capete femele ovine și/sau berbeci, inclusiv, pe beneficiar în exploatații cu cod ANSVSA;

b) animalele din exploatație pentru care beneficiarul solicită sprijin cuplat pentru venit au vârsta de minimum un an la data de 31 martie a anului de solicitare;

c) fermierii cu un efectiv mai mare de 500 de capete de femele ovine și/sau berbeci solicită și beneficiază de sprijin cuplat pentru venit calculat la nivelul a maximum 500 de capete de femele ovine și/sau berbeci;

d) ovinele din exploatație pentru care fermierul solicită sprijin cuplat pentru venit, să aibă vârsta de maxim 8 ani pentru femele și, respectiv, maxim 6 ani pentru berbeci în anul de cereri de plată;

e) efectivul de animale pentru care se solicită sprijin cuplat pentru venit trebuie să fie identificat și înregistrat în Baza Națională de Date (BND) la data depunerii cererii de plată, dar nu mai tarziu de prima zi a perioadei de reținere;

f) femelele ovine și/sau berbecii pentru care se solicită sprijin cuplat pentru venit trebuie să fie menținute/ menținuți, pe o perioadă de reținere de 100 de zile de la data-limită de depunere, în exploatația/ exploatațiile cu cod ANSVSA menționată/ menționate în cerere, și / sau în exploatațiile deținute de același

beneficiar sau în exploatațiile asociațiilor/ cooperativelor/ grupurilor de producători în care au fost transferate temporar pentru pășunat;

g) solicitanții respectă normele de condiționalitate stabilite în temeiul titlului III capitolul I secțiunea 2 din Regulamentul (UE) nr. 2115/2021, pe întreaga exploatație.

h) solicitanții respectă normele de condiționalitate socială stabilite în temeiul titlului III capitolul I secțiunea 3 din Regulamentul (UE) nr. 2115/2021

### CONDIȚIILE DE ACORDARE A SPRIJINULUI CUPLAT PENTRU VENIT ÎN SECTOR ZOOTEHNIC SPECIA CAPRINE

Solicitanții sprijinului cuplat pentru venit, specia caprine trebuie să fie fermieri activi, crescători de animale din specia caprine, și trebuie să îndeplinească cumulativ următoarele condiții:

a) să solicite sprijin cuplat pentru venit pentru un efectiv de minimum 50 și maximum 500 de capete de femele caprine și/sau țapi de reproducție, inclusiv, pe beneficiar, în exploatații cu cod ANSVSA ;

b) animalele pentru care se solicită sprijin cuplat pentru venit au vârsta de minimum un an la data de 31 martie a anului de solicitare;

c) fermierii cu un efectiv mai mare de 500 de capete de femele caprine și/sau țapi de reproducție solicită și beneficiază de sprijin cuplat pentru venit calculat la nivelul a maximum 500 de capete de femele caprine și/sau țapi de reproducție;

d) caprinele din exploatațiile pentru care beneficiarul solicită sprijin cuplat pentru venit să aibă vârsta de maximum 8 ani femelele și, respectiv, maxim 6 ani țapii

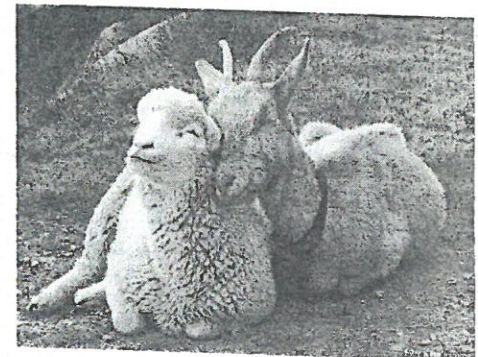

de reproducție în anul cererii de plată;

e) efectivul de animale pentru care se solicită sprijin cuplat pentru venit trebuie să fie identificat și înregistrat în Baza Națională de Date (BND) la data depunerii cererii de plată, dar nu mai târziu de prima zi a perioadei de reținere;

f) femelele caprine și/sau țapii de reproducție pentru care se solicită sprijin cuplat pentru venit trebuie să fie menținute/menținuți, pe o perioadă de reținere de 100 de zile de la data-limită de depunere, în exploatarea/exploatațiile cu cod ANSVSA menționată/ menționate în cerere, și/sau în exploatațiile deținute de același beneficiar sau în exploatațiile asociațiilor/cooperativelor/grupurilor de producători în care a fost transferat temporar pentru pășunat;

g) solicitanții respectă normele de condiționalitate stabilite în temeiul titlului III capitolul I secțiunea 2 din Regulamentul (UE) nr. 2021/2115, pe întreaga exploatare;

h) solicitanții respectă normele de condiționalitate socială stabilite în temeiul titlului III capitolul I secțiunea 3 din Regulamentul (UE) nr. 2115/2021.

#### Legislația europeană:

• Regulamentul (UE) nr. 2021/2116 al Parlamentului European și al Consiliului din 2 decembrie 2021 privind finanțarea, gestionarea și monitorizarea Politicii Agricole Comune și de abrogare a Regulamentului (UE) nr. 1306/2013;

• Regulamentul (UE) 2021/2115 al Parlamentului European și al Consiliului din 2 decembrie 2021 de stabilire a normelor privind sprijinul pentru planurile strategice care urmează a fi elaborate de statele membre în cadrul Politicii Agricole Comune (planurile strategice PAC) și finanțate de Fondul European de Garantare Agricolă (FEGA) și de Fondul European Agricol pentru Dezvoltare Rurală (FEADR) și de abrogare a Regulamentelor (UE) nr. 1305/2013 și (UE) nr. 1307/2013, cu modificările și completările ulterioare;

• Regulamentul delegat (UE) 2022/126 al Comisiei din 7 decembrie 2021 de completare a Regulamentului (UE) 2021/2115 al Parlamentului European și al Consiliului cu cerințe suplimentare referitoare la anumite tipuri de intervenții specificate de statele membre în planurile lor strategice PAC pentru perioada 2023-2027 în temeiul regulamentului respectiv, precum și cu norme privind

raportul pentru standardul GAEC 1 (bune condiții agricole și de mediu), cu modificările și completările ulterioare;

• Regulamentul delegat (UE) 2022/127 al Comisiei din 7 decembrie 2021 de completare a Regulamentului (UE) 2021/2116 al Parlamentului European și al Consiliului cu norme privind agențiile de plăți și alte organisme, gestiunea financiară, verificarea conturilor, garanțiile și utilizarea monedei euro, cu modificările și completările ulterioare;

• Regulamentul de punere în aplicare (UE) 2022/1173 al Comisiei din 31 mai 2022 de stabilire a normelor de aplicare a Regulamentului (UE) 2021/2116 al Parlamentului European și al Consiliului în ceea ce privește sistemul integrat de administrare și control din cadrul Politicii Agricole Comune, cu modificările și completările ulterioare.

#### Legislația națională:

• Planul Strategic PAC 2023 -2027;

• Hotărârea de Guvern nr. 1571/2022 privind stabilirea cadrului general de implementare a intervențiilor aferente sectoarelor vegetal și zootehnic din cadrul

Planului Strategic PAC 2023-2027, finanțate din Fondul European de Garantare Agricolă și de la bugetul de stat, cu modificările și completările ulterioare;

• OMADR nr. 106/2024, cu modificările și completările ulterioare, privind modalitatea de implementare a intervențiilor aferente sectoarelor vegetal și zootehnic prevăzute la art. 1 alin. (2) lit. a)-b) din Hotărârea Guvernului nr. 1571/2022 privind stabilirea cadrului general de implementare a intervențiilor aferente sectoarelor vegetal și zootehnic din cadrul Planului Strategic PAC 2023-2027, finanțate din Fondul European de Garantare Agricolă și de la bugetul de stat, începând cu anul 2025;

• Ordinul nr. 268/2025 pentru aprobarea sistemului de sancțiuni aplicabil intervențiilor și ajutoarelor naționale tranzitorii în sectoarele vegetal și zootehnic, aferente cererilor de plată începând cu anul de cerere 2025, cu modificările și completările ulterioare;

• Ordinul ANSVSA nr. 208/2022 privind aprobarea Normei sanitar-veterinare pentru implementarea procesului de identificare și înregistrare a bovinelor, ovinelor, caprinelor, porcinelor, camelidelor, cervideelor și renilor, cu modificările și completările ulterioare.

